# EL DIARIO PALENTINO

N.º REFUNDIDO 7.582

Fundado en 1882 y 1890

TELEFONOS
2006 ADMINISTRACIÓN
1526 IMPRENTA
3953 REDACCION

EL DIA DE PALENCIA

Depósito Legal P—2—1958

(Franqueo concertado)

DIRECCIONES
DIRECCIÓN Y TALLERES: MAYOR, 99
APARTADO DE CORREOS, 17

JUEVES 30 SEPTIEMBRE 1965

EDICION MADRUGADA

2,00 ptas


## FRANCO EN JAEN

## Inauguró un parador de turismo en la SIERRA DE CAZORLA

Su Excelencia el Jefe del Estado, en compañía del Ministro de Agricultura, Subsecretario de Turismo y autoridades provinciales de Jaén, inauguran el nuevo Parador de Turismo «El Adelantado», construido en la Sierra de Cazorla, en terrenos del Coto Nacional, lugar donde existen especies de caza mayor únicas en Europa. — (Foto FIEL)

# El Papa llegará a Nueva York el próximo lunes día 4

## ES LA PRIMERA VEZ QUE UN PONTIFICE VISITA UN PAIS DEL HEMISFERIO OCCIDENTAL

### Febril actividad entre los funcionarios de la ONU

Sede de las Naciones Unidas, 29 —La histórica visita que Su Santidad el Papa Pablo VI efectuará a la sede de las Naciones Unidas, el próximo lunes, día 4 de octubre, para hacer un llamamiento a la paz mundial, está creando una serie de problemas de organización y protocolo sin precedentes para los funcionarios de la ONU.

La visita, primera de las que efectúa un Romano Pontífice al hemisferio occidental, ha despertado una febril actividad entre los organizadores y delegados.

La Oficina de Información Pública ha recibido ya varios millares de solicitudes de pases de Prensa, y las delegaciones que normalmente expenden sus tickets a los amigos, se han visto inundadas por centenares de peticiones.

Además, se esperan centenares de periodistas que, con motivo de la visita del Santo Padre, llegarán a Nueva York, desde todas las partes del mundo, especialmente de España, Irlanda, Italia y los países iberoamericanos.—Efe.

MEDALLA CONMEMORATIVA DE LA VISITA DE SU SANTIDAD

Nueva York, 29.—Estados Unidos va a acuñar una medalla conmemorativa de la visita de Su Santidad el próximo 4 de octubre.

Esta medalla, obra del escultor italo-norteamericano, Albino Manca, llevará en el anverso el busto del Sumo Pontífice, y el emblema de las Naciones Unidas, y en el reverso, la inscripción «Señor, hazme el instrumento de tu paz».

Un ejemplar en oro de dicha medalla será entregado al Papa por el Cardenal Spellman; reproducciones de plata y de bronce se venderán en Estados Unidos.—

EL EJEMPLO DE SCHWEITZER

Ciudad del Vaticano, 29. — Su Santidad el Papa Pablo VI ha propuesto, al fallecido Dr. Albert Schweitzer, como ejemplo para los médicos de cuánto el hombre es capaz de realizar cuando se siente inspirado por un noble ideal.

## Existen en el mundo 135 Estados independientes, con tres mil trescientos millones de habitantes

### 59 nuevas naciones han surgido en los veinte últimos años

### Asia da el mayor índice de crecimiento de la población

Wáshington, 29.—Con la adición en 1965, de Gambia, las islas Maldivas y Singapur, el mundo ha ganado un total de 59 nuevas naciones en los 20 años transcurridos desde el final de la guerra mundial.

La población ha experimentado un crecimiento de mil millones de habitantes, según datos facilitados por la Sociedad Geográfica Nacional.

Existen en todo el mundo 135 estados independientes y 3.300 millones de habitantes.

La región con mayor índice de crecimiento de la población es Asia, con 553 millones más de habitantes; Africa figura en primer término como productora de nuevos países; desde el fin de la guerra se han creado en Africa 33 nuevos estados.

El tamaño de estos nuevos países, varía entre el de la República de las islas Maldivas, en el Océano Indico —con sus 115 millas cuadradas repartidas entre unas 2.000 islas, con una población de 93.000 habitantes— y la populosa India, con sus 472 millones de habitantes hacinados en 1.221.880 millas cuadradas.

Los países surgidos en 1965 son relativamente pequeños en tamaño con relación a las naciones existentes. Además de las pequeñas islas Maldivas está Gambia, que sólo tiene 4.000 millas cuadradas con una población de 330.000 habitantes, y la isla de Singapur, que se retiró de la Federación Malasia, cuenta con sólo 224 millas cuadradas para albergar a 1.820.000 personas.—Efe.

## Intenso ataque aéreo contra un reducto del VIETCONG

### Fueron arrojadas centenares de bombas en la provincia de QUANG TIN

Saigón, 29.—Un grupo de bombarderos B-52 han efectuado un intenso ataque sobre un reducto del Vietcong situado en las montañas, mientras se producía un intenso combate terrestre a unos 480 kilómetros al noreste de la capital.

Las superfortalezas de la base norteamericana de Guam en el Pacífico, arrojaron centenares de bombas al norte de la provincia de Quang Tin.

Entretanto las fuerzas gubernamentales luchaban durante la noche en la zona de Fu Cu contra guerrilleros cuyo número se estima en unos 1.000.

El combate se inició durante la mañana de ayer. Los informes llegados desde el escenario del combate son escasos, pero al parecer las tropas gubernamentales son atacadas con fuego de mortero.

Los medios militares survietnamitas han confirmado una dura lucha, indicando que el Vietcong había sufrido grandes pérdidas y que las tropas survietnamitas habían capturado gran número de armas.

No se conoce el número oficial de bajas por el momento.

Los miembros de un batallón de batidores gubernamentales establecieron contacto con el Vietcong ayer por la mañana. Al mismo tiempo se estableció por fuerzas populares y regionales en la misma zona.

En este sector se produjeron gran número de bajas por ambos lados la semana pasada, durante los tres combates que se entablaron para controlar un sector de unos 32 kilómetros de una autopista.

La aviación norteamericana y survietnamita bombardeó ayer las posiciones comunistas.—Efe.

LA EJECUCIÓN DE SOLDADOS AMERICANOS

Hanoi, 29.—El periódico del partido comunista norvietnamita, defendió la ejecución de dos soldados norteamericanos por los miembros del Vietcong, diciendo que era «completamente justa».

El diario «Nhan Dan», previno a su vez que se procedería a mayor número de fusilamientos si las fuerzas gubernamentales del Vietnam del Sur seguían llevando a cabo nuevas ejecuciones lo mismo lo fuesen declaradas que secretamente».

Los EE. UU. han denunciado como un «asesinato incalificable» la ejecución del capitán Humbert Versace. Radio Hanoi dijo que este fusilamiento había sido en represalia por la ejecución llevada en Da Nang, la semana última, de tres vietnamitas acusados de presidir una manifestación de protesta contra los norteamericanos.

## El Gobierno egipcio presenta su dimisión

### PARA FACILITAR A NASSER UNA REORGANIZACION EN EL SISTEMA POLITICO DE LA R. A. U.

El Cairo, 29.—El primer ministro Alí Sabry presentará hoy la dimisión de su Gobierno al presidente Nasser con el fin de facilitar la reorganización ministerial, comenta el periódico «Al Ahram».

Desde su reelección para ejercer su segundo mandato el pasado mes de marzo, el presidente Nasser está preparando el proyecto de finalizar con el sistema urgente que no permite los partidos políticos.

Dice únicamente que el primer paso sería la formación de un nuevo Gobierno, que probablemente sería designado a principios de la próxima semana.

Los partidos políticos fueron abolidos en Egipto en 1963, el año que siguió a la revolución y la única organización política autorizada en la actualidad es la Unión Socialista Arabe.

El presidente Nasser está considerando la vuelta a la vida política en la RAU, pero dentro del marco de la Unión Socialista, cuyos miembros ascienden a la cifra de seis millones.

«El Ahram» comenta que después de su reelección, el presidente Nasser fijó un período de estudio de seis meses antes de que se produjeran cambios en el sistema político que implicaran algo más que el mero cambio de personalidades. El plazo de seis meses expira mañana.

El presidente ha mantenido contínuas consultas con sus consejeros, incluyendo los dirigentes de la Unión Socialista Arabe, desde que regresó desde la reunión «cumbre» árabe que se celebró en Casablanca.

Alí Sabry ha sido jefe de Gobierno desde el 28 de septiembre de 1962, cuando el presidente Nasser delegó algunos de sus poderes a un Consejo ejecutivo. Antes de ocupar el cargo actual fue ministro de Estado para asuntos presidenciales.—Efe.

SABOTEADORES JORDANOS EN TEL AVIV

Tel Aviv, 29.—Saboteadores procedentes de Jordania, han entrado en acción durante la noche pasada, por cuarta vez en diez días, según informa un portavoz militar israelí.

El portavoz declara que dos hombres, colocaron explosivos cerca del conducto de agua para el riego de los campos de la localidad israelí de Metzer, a menos de dos kilómetros de distancia de la frontera con Jordania.

Según el citado portavoz, el conducto de agua sufrió algunos daños y dos labradores que intentaron reparar la avería, fueron objeto de disparos por parte de los saboteadores.

No se han registrado víctimas. Israel ha presentado ya la consiguiente protesta ante la comisión mixta de armisticio.—Efe.

## TRAGICO ACCIDENTE

### Ocho muertos y seis heridos al caer este camión al río LLOBREGAT

BARCELONA.—Ocho personas han resultado muertas y otras seis heridas al precipitarse en el río Llobregat, en la localidad de Palleja, un camión de Obras Públicas que con una brigada de obreros se dirigía a Martorell. En la foto, un momento de los trabajos de rescate del vehículo.—(Foto EUROPA PRESS)

## El tiempo

### Se generalizarán las lluvias en toda la península

Madrid, 29.—Informa el Observatorio Meteorológico Nacional que durante el día de ayer continuó el régimen de lluvias en Galicia, Cantábrico y las dos mesetas. En el valle del Ebro, Cataluña y Andalucía, las precipitaciones fueron débiles y aisladas. En el resto de la Península, Baleares y Canarias, cielo nuboso, alternando con grandes claros. Por la noche ha penetrado por el oeste un nuevo sistema frontal, intensificando las precipitaciones en la mitad occidental de la Península y son, por ahora, las más abundantes, las correspondientes al valle del Duero, destacando 29 litros por metro cuadrado en Valladolid y 27 en Burgos.

Predice el Servicio que el sistema nuboso que actualmente produce lluvias en la mitad occidental de la Península, continuará su desplazamiento hacia el Este, generalizándose el tiempo lluvioso en toda la Península y Baleares. Las precipitaciones serán menos intensas en el sur y sureste. Cielo poco nuboso en Canarias.

Temperaturas extremas: Máxima de 25 grados en Murcia y mínima de 5 en Avila. En Madrid, la máxima de ayer fue de 14 grados, a las 13'30 horas, y la mínima de hoy, de 12, a las 5'15.—Cifra.

## Discurso de Romeo Gorría en Mérida

### Expresó su preocupación por la situación de los trabajadores agrícolas

### El Gobierno trabaja sin reposo para un mejor bienestar de todos los hombres de España

Mérida, 29. — A las cuatro de la tarde comenzaron a llegar a la ciudad los obreros de distintos pueblos de Extremadura que iban a asistir al acto en el que iba a pronunciar un discurso el Ministro de Trabajo. En la Plaza de España se encontraban estacionados 5' vehículos principalmente camiones, con maquinaria del Servicio de Promoción Obrera del Ministerio de Trabajo. Debido a la inclemencia del tiempo, el acto, anunciado en la Plaza de Toros, se celebró en el Teatro de la Alcazaba, con el cual conectaron los tres restantes existentes en la ciudad. También se colocaron altavoces en los soportales de la Plaza de España.

La llegada del Ministro, acompañado de las autoridades provinciales y locales, fue acogida con una gran ovación. Se veían numerosas pancartas con vivas a España y a Franco

En primer lugar hizo uso de la palabra el gobernador civil, quien agradeció la presencia del señor Romeo Gorría y le saludó en nombre de todos los trabajadores extremeños.

A continuación habló el señor Romeo Gorría quien entre otras cosas, dijo:

He venido a hablar a Extremadura desde Mérida, que vibra de futuro sobre el cimiento de su sólida y lejana herencia clásica.

Se refirió luego a las virtudes extremeñas, el espíritu de los «semidioses», que permanece vivo y alentador en los extremeños de hoy. En cuanto al paro forzoso, dijo que está empezando a ser compañero inseparable de la ignorancia. Y afirmó que cualquier clase de cicatería en disponer los medios necesarios para que ninguna inteligencia se pierda por falta de recursos económicos, constituye algo más que una declaración de torpeza o una falta inconcebible de entendimiento de cual es el problema básico de desarrollo de los pueblos modernos.

Continuó diciendo que el Ministerio defiende el derecho a la enseñanza como la más fundamental exigencia de la política social, con cuya instauración cambiarán las bases de partida de la moral pública y se abrirá el capítulo de un tiempo nuevo.

Romeo Gorría dijo que el progreso social no es algo que se dé gratuitamente, ni un regalo que un Gobierno o un régimen pueden hacer a un pueblo, sino una empresa colectiva que obliga a todos por igual. Una empresa que borre la persistencia de muchas injusticias sociales, de grandes diferencias irritantes. «Tenéis que ser vosotros —dijo— los protagonistas del progreso social, porque cuando el pueblo no es el protagonista, en vez de justicia social, sólo hay beneficencia».

Añadió el Ministro: «Nosotros queremos una sociedad democrática. Pero queremos una democracia popular y no una democracia de políticos. Queremos una democracia del pueblo y no una democracia de grupos de presión. Queremos una democracia en que se solventen los intereses de la comunidad, y no los privilegios de los individuos o grupos. Queremos una democracia en que el pueblo esté auténticamente representado en toda la rica y prodigiosa variedad de sus estructuras de agrupación social, y no a través del artificio de la clientela,

(Continúa en sexta página)

## EL CONFLICTO INDO-PAKISTANI

# Nuevos combates en el PUNJAB

### Pakistán propone un plebiscito para Cachemira supervisado por la ONU

Nueva Delhi, 29.—Las fuerzas militares pakistanies, han incendiado la localidad de Jen Karan, en El Punjab, al suroeste de Amritsar, capturada durante los combates que se produjeron a primeros de mes, ha manifestado un portavoz hindú.

El incendio duró toda la noche.

Han añadido otras cuatro aldeas ocupadas por Pakistán cerca de Ajunur en Cachemira.

Jen Karan, situada en la frontera indo-pakistaní, se encuentra en un saliente de unos 260 kilómetros cuadrados del territorio hindú ocupado por los tropas pakistanies el seis de septiembre, después de varios días de lucha.—Efe.

UN PLEBISCITO EN CACHEMIRA

Naciones Unidas, 29.—Pakistán ha propuesto hoy oficialmente la retirada de las tropas hindúes y pakistanies de Cachemira y que se envie allí una fuerza de las Naciones Unidas como acción preliminar para la celebración de un plebiscito supervisado por la ONU.—Efe.

ACUSACION INDIA

Nueva Delhi, 29.—Las tropas pakistanies prendieron fuego anoche a una localidad india que tomaron en la lucha anterior a la implantación del alto el fuego según informaciones indias.

El incendio podía verse, durante la noche del lunes al martes, desde Khem Karem, ciudad punpabí, situada al suroeste de Amritsar, según informa un portavoz oficial indio.

Las tropas pakistanies, ocuparon Khem Karem, y una extensión de unos 260 kilómetros cuadrados el día seis de septiembre después de 17 días de lucha.

También se han visto incendios en cuatro localidades ocupadas por los pakistanies cerca de Akhnur, en Cachemira, según el portavoz mencionado.—Efe.

## Campeona del mundo de patinaje

### La alemana ASTRID BADER

MADRID.—En el Palacio de los Deportes, se ha celebrado un festival de clausura con motivo de los Campeonatos Mundiales de Patinaje y entrega de premios a los vencedores. En la foto, la campeona del mundo femenino de la República Federal de Alemania, Astrid Bader, con el Trofeo conquistado. (Foto Europa Press)

M.C.D.2022

# PALENCIA AL DIA

## El museo catedralicio

También en la jornada de ayer los peregrinos que a caballo se dirigen a Compostela, marcharon por tierras palentinas.

La etapa de este miércoles era Carrión de los Condes-Sahagún. Logicamente la gran parte de este itinerario está dentro de las tierras palentinas, y tienen pueblos sonorosos, que al pronunciarse evocan indudablemente el recuerdo de la vieja «ruta jacobea», como por ejemplo las localidades de Terradillos de los Templarios y San Nicolás del Real Camino.

Jinetes y amazonas siguen su ruta hacia la tumba del Apóstol, y de su paso por Palencia se llevan —al parecer— una estupenda impresión; les ha impresionado el panorama, amplio e interminable, y ha dejado en sus espíritus grata huella la idisincrasia de los palentinos, su afabilidad y su hospitalidad.

* * *

Es lógico que a nosotros nos agraden estas impresiones, que dicen mucho en favor de la proverbial hidalguia palentina.

En otro lugar de este número recogemos la interesante noticia de que el estupendo Museo catedralicio, se abre generosamente a los palentinos.

Es una oportunidad para que los palentinos conozcan una buena colección de obras de arte, que tienen su cobijo en el primer templo diocesano. Que el Museo catedralicio es magnífico, ya lo saben los palentinos, pero indudablemente el noventa por ciento de ellos lo saben únicamente de referencias. La Comisión del Museo catedralicio, en representación del Cabildo catedral, ha tenido el gran acierto de fijar un día mensual para que los palentinos puedan visitar y contemplar el Museo gratuitamente.

Se ha buscado el primer domingo de cada mes. Y en las horas matinales, a partir de las once y media, todas las personas que lo deseen, podrán pasar libremente por el estupendo claustro, y demás salas que integran el Museo, con la misma naturalidad con que entran y recorren el recinto del templo de la Catedral, normalmente abierto a los fieles.

Tenemos la seguridad de que esta medida del Cabildo será acogida con general alegría, y asimismo estamos seguros de que este domingo que viene día 3, primer domingo de octubre, la concurrencia de palentinos al Museo catedralicio será extraordinaria.

# Tres jóvenes palentinos heridos en accidente de circulación

## A causa de la lluvia, derrapó el coche estrellándose contra un árbol

Sobre las ocho de la tarde del martes, en la carretera de Palencia a Dueñas, acaeció un accidente de circulación, a consecuencia del cual resultaron heridos tres jóvenes palentinos e ileso el cuarto ocupante del turismo.

Se dirigían hacia «Sotoblanco», llevando el volante del coche Enrique Velasco Calderón, de 19 años de edad, acompañándole las jóvenes Luisa Blanco y María Teresa Pastor Nieto, de 17 años de edad ambas, y José Luis Sáenz de Miera Alonso, de 18 años.

En aquellos momentos, a causa de la lluvia y del estado de la carretera, el turismo circulaba a limitada velocidad, pero de pronto, las ruedas traseras del coche han derrapado violentamente, quizás sobre alguna mancha de grasa, y el turismo ha ido a estrellarse violentamente de costado contra un árbol.

Pasados los primeros momentos de confusionismo, los cuatro jóvenes han sido trasladados urgentemente a Palencia e ingresados en la Clínica de la Cruz Roja, prestándoseles inmediatamente asistencia clínica.

La joven Luisa Blanco, sufría heridas de mayor gravedad, pero, afortunadamente, en la mañana del miércoles ha experimentado cierta mejoría, aun cuando persiste la delicadeza de su estado. María Teresa y Enrique también presentan diversas heridas y quedaron asimismo hospitalizados en la Clínica, aun cuando sus lesiones no revisten la importancia que en un principio pudo temerse. Por otra parte, el cuarto joven, José Luis, después de los primeros momentos de nerviosismo ingresó por su propio pie en la Cruz Roja, con algunos magullamientos sin importancia.

Tal es el balance de este accidente de circulación, que ha sido muy comentado en los medios locales, puesto que los cuatro protagonistas pertenecen a familias muy conocidas en Palencia. En la Clínica de la Cruz Roja, donde fueron atendidos por el doctor Crespo H. de Medina, se personaron otros doctores palentinos, y han sido numerosas las llamadas telefónicas y visitas interesándose por el estado de los tres jóvenes heridos.

A la circunstancia de marchar en aquellos momentos el coche a poca velocidad, dificultado por la lluvia, se debe que el encontronazo con el árbol no tuviera peores consecuencias, a pesar de la espectacularidad que revistió.

DOCTOR LEDO
ENFERMEDADES DE LA PIEL
Consulta previo aviso: Teléfono, 22548
Núñez de Arce, 4
VALLADOLID

## Obra misional pontificia de la Santa Infancia

### Voto de gracias al Magisterio español

Los directores diocesanos de la Obra Misional Pontificia de la Santa Infancia, reunidos con el motivo extraordinario del Centenario (1865-1965), del establecimiento de la misma en la diócesis de Vitoria, de donde se ha irradiado a toda España y América hispana el pujante movimiento infantil, han expresado su «voluntad unánime» de manifestar al Iltmo. Sr. Director General de Enseñanza Primaria, al Ilustre Cuerpo de Inspectores de la misma y a todos los dignísimos maestros españoles un «Voto cálido de gracias» por la magnífica labor religioso - misionera que desarrollan, modelando las mentes y corazones infantiles en el amor a todos los niños no cristianos del mundo, en lección práctica de universal fraternidad, por medio de la maravillosa obra educadora de la Santa Infancia.

Lo que se hace público para satisfacción de los meritísimos miembros del Magisterio Español.

Vitoria, 25 de septiembre de 1965.

En nombre de todos los Directores Diocesanos, *Mons. Emilio de Hueto*, Director Nacional, Delegado Hispano-Americano, Vicepresidente del Consejo Supremo de la Santa Infancia.

DR. ANGEL CASAS
Medicina Interna
HA TRASLADADO SU CONSULTA A BECERRO DE BENGOA, 9, PRIMERO, IZQUIERDA

# Tras el estandarte francés de "San Michel", un grupo de jinetes y amazonas peregrinan hacia Santiago de Compostela

## Siguiendo el viejo "Camino de Santiago", cubrieron la etapa palentina durante el martes y miércoles

### Los actos celebrados en su honor en Villasirga, fueron presididos por el Capitán General de la VII Región Militar y primeras autoridades palentinas

Durante el martes y miércoles, días 28 y 29, de la actual semana, ha pasado por Palencia la peregrinación internacional que, procedente de Francia se dirige a Compostela, compuesta por 21 jinetes y amazonas, franceses, españoles, suizos, argentinos y de otras nacionalidades.

*EN ITERO DE LA VEGA*

La peregrinación a caballo, que en la jornada del lunes había atravesado el tramo burgalés del viejo «Camino de Santiago», llegó a las nueve y cuarto de la mañana a Itero de la Vega, primer pueblo de la ruta jacobea en tierras palentinas.

En Itero fueron recibidos por el Alcalde, don Ricardo Gallardo Ordóñez, Corporación municipal en pleno y casi todo el vecindario; fueron obsequiados con porrones de vino del país y dulces típicos de la comarca.

Dirigía el grupo, en perfecta formación y portando banderas y guiones, el señor Henry Jorge, actuando de Coordinador el comandante don Félix Esteban Esteban, por la Federación Hípica Española y el Arma de Caballería.

*PASO POR BOADILLA Y FROMISTA*

Los jinetes y amazonas continuaron su marcha por el «Camino de Santiago», deteniéndose unos instantes en Boadilla del Camino, y siguiendo viaje a Frómista, a donde llegaron a las doce menos cuarto de mediodía, siendo recibidos por el delegado provincial de Información y Turismo, don Enrique González Royuela; secretario provincial de Información y Turismo, señor Espadas; alcalde de Frómista, señor Arconada, y autoridades locales, estando presente numeroso público.

Los peregrinos visitaron con cierto detenimiento el templo románico de San Martín de Frómista, del que hicieron cumplidos elogios. Reemprendieron a continuación la marcha hacia Villalcázar de Sirga.

*RECEPCION Y ESTANCIA EN VILLALCAZAR DE SIRGA*

El recibimiento oficial tuvo lugar en Villalcázar de Sirga, a la una y media de la tarde. Fueron recibidos en la puerta del «Mesón de Villasirga», por el Capitán general de la VII Región Militar, don Benito Miranda; Gobernador civil y jefe provincial del Movimiento de Palencia, don Francisco Queipo de Llano y Acuña, Conde de Toreno; Gobernador militar de la plaza de Palencia, Teniente coronel Sánchez Alvarez del Manzano; Presidente de la Diputación Provincial, don Guillermo Herrero Martínez de Azcoitia; general jefe de Estado Mayor de la VII Región Militar; Subjefe provincial del Movimiento de Palencia; Teniente coronel de la Guardia civil de Palencia; Delegada y Secretaria provinciales de la Sección Femenina, y Teniente coronel de la Fábrica «Santa Bárbara», de Palencia, así como otras representaciones; a las primeras autoridades palentinas les acompañaban sus respectivas esposas.

Se hallaba asimismo presente, que se adelantó desde Frómista, el Delegado provincial de Información y Turismo, acompañado del Secretario de dicha Delegación provincial. Se encontraban también el Alcalde de Villalcázar de Sirga, don Daniel Durango Salomón, Corporación municipal y restantes representaciones locales. En la plaza asistía la casi totalidad del vecindario.

Por un grupo de la Sección Femenina ataviadas con el traje típico palentino y señoras de las autoridades provinciales, les fue impuesto a las ocho amazonas que figuraban en el grupo de peregrinos, la banda dorada que forma parte del atuendo típico de la mujer palentina; en cada caballo se colocó una escarapela.

*VISITA A SANTA MARIA LA BLANCA*

A continuación, los peregrinos, acompañados de las autoridades, visitaron el templo de Santa María la Blanca, del que asimismo hicieron grandes elogios.

Terminada la visita al templo, se sirvió un almuerzo en el «Mesón de Villasirga», atendiendo las mesas varias señoritas de la Sección Femenina.

Al finalizar el almuerzo, dirigieron la palabra los señores Henry Jorge, el gobernador civil de Palencia y el capitán general de la VII Región Militar.

Dentro del «Mesón», las jóvenes de la S. F., interpretaron bailes regionales, iniciándose una animada fiesta, hasta las cinco de la tarde, en que se reanudó la marcha, con dirección a Carrión de los Condes.

*FIN DE ETAPA, EN CARRION DE LOS CONDES*

La llegada a Carrión de los Condes, fue a las seis de la tarde. Esperaba numeroso público, y fueron cumplimentados por el alcalde, don Jesús González, y autoridades locales.

En Carrión de los Condes, jinetes y amazonas pernoctaron, reanudando la marcha en la mañana del miércoles, 29, para cubrir la etapa Carrión-Sahagún, esta última villa ya en tierras leonesas.

Entre las banderas y guiones, figuraba el estandarte de «San Michel», en peregrinación a la tumba del Apóstol Santiago.

Los jinetes y amazonas de esta cabalgada-peregrinación hicieron manifestaciones acerca de la extraordinaria impresión que les han causado las gentes palentinas, agradeciendo continuamente los honores y atenciones de que han sido objeto a su paso por nuestra provincia.

CONCESIONARIO

Exclusivo para Palencia

Lo busca importante Empresa extranjera fabricante de máquinas de tricotar con oficinas en Madrid, para la venta de su prestigiosa marca internacionalmente estimada y ya conocida en España. Se requiere a Entidad o persona de sólida situación y relaciones comerciales y se estimará en mucho la organización de ventas de que pueda disponer en toda la región

Escribir a Rfea. MTB — Apartado, 14.960
MADRID

## Cartelera

TEATRO PRINCIPAL
HOY
Sesión continua 5 tarde
¡Gran programa doble!
«IMPERIO DE TITANES»
Y
«ACCIDENTE 703»
Ultimo día — Mayores 16 años

TEATRO ORTEGA
Funciones 5 y 7'45
Mayores de 14 años
Dos horas de cine agradable
«QUERIDA BRIGITTE»
Con James Stewart

PROYECCIONES
3'30. Todos los públicos.
Programa doble
«MORENA CLARA»
Lola Flores
Y
«QUINCE BALAS»
De gran acción

CASTILLA
3'30. Todos los públicos
Programa doble
«QUINCE BALAS»
Y
«EL GOLPE SECRETO DE D'ARTAGNAN»
Ultimo día

CINE AVENIDA
Continua desde las 5
UN PROGRAMA DOBLE VERDADERAMENTE EXTRAORDINARIO:
«ME CASARE CONTIGO»
(Pases: 5 y 8'45).
y
«FIEBRE EN LA SANGRE»
(Pases: 6'30 y 10).
(Mayores de 18 años)

CALIFICACION MORAL:

«Muerte, ¿dónde está tu victoria?», (3R); «Me casaré contigo», (3); «Fiebre en la sangre», (3); «Querida Brigitte», (2); «Morena Clara», (2); «Quince balas», (2); «El golpe secreto de D'Artagan», (2); «Imperio de titanes», (3); «Accidente 703», (3).

## Dietario

### Jueves 30 de Septiembre de 1965

SANTORAL. — Santos: Jerónimo, pb.; Leonardo, Víctor, Urso, Antonino, mrs.; Gregorio, Honorio, obs., Sofía, vd. (Misa: De San Jerónimo. Color: Blanco).

Sale el sol a las 6'10 horas y se pone a las 18'0 horas. Sale la luna a las 11'55 horas y se pone a las 21'21 horas. Cuarto creciente el 2.

REFRAN: «Olla sin verdura ni gracia, ni hartura».

EL TIEMPO EN PALENCIA

Barómetro: A las 18 de ayer, 695'1. A las 8 de hoy, 692'3. — Temperaturas: Máxima de ayer, 11'2. Mínima de hoy, 10'8. — Dirección del viento: A las 18 de ayer, SW. A las 8 de hoy, SW. — Lluvia, 10'8. — Humedad relativa media, 84 por 100.

EL TIEMPO EN PALENCIA
MATERIAL ESCOLAR, EN I. G. DIARIO-DIA

EFEMERIDES. — 1220: Honorio III dispone que la cuarta parte de los tercios correspondientes a las fábricas de las iglesias diocesanas se dediquen al pago de los estipendios profesorales de la Universidad de Palencia. — 1388: Juan II da un privilegio al Cabildo de Palencia de 1.000 mrs. de martiniegas de Villamuriel, Grijota, Nogal y Mazariegos en pago de haber permitido la construcción del Monasterio de Santa Clara en su jurisdicción de La Puebla. — 1918: Capitulación de Turquía.

## Diario de avisos

FARMACIAS DE GUARDIA.—Durante la semana estaán de guardia las farmacias siguientes:

Don Alfonso Brágimo (Paseo del Otero, 96).

Don José María Fernández Nieto (Mayor, 48).

Don Isidoro de Fuentes (San Juan de Dios, 1).

*CUPON PRO CIEGOS*

Lista del número premiado del «Cupón Pro Ciegos», correspondiente al sorteo celebrado el día 28 de septiembre de 1965.

Premiado con 500 ptas., el número 919. Premiados con 50 ptas., todos los terminados en 19.

# EL MUSEO CATEDRALICIO, ABIERTO A LOS PALENTINOS

## Podrá ser visitado gratuitamente durante la mañana del primer domingo de cada mes

El Excmo. Cabildo Catedral, en su deseo de que todos los palentinos puedan admirar las bellezas artísticas de su Catedral, ha acordado que el primer domingo de cada mes, de once y media a una de la tarde puedan visitar gratuitamente el Museo Catedralicio recientemente instalado en el claustro, Sala Capitular y Capilla llamada del Monumento. Por tanto, en cumplimiento de dicho acuerdo, a partir del próximo domingo, 3 de octubre, todos los primeros domingos de cada mes se facilitará la entrada a las horas indicadas.

LA COMISION

## Cuatro Cantones

### Otra pequeña pintora

En el mundo luminoso y soñador de las artes plásticas, Palencia presentar una buena cuenta de nombres gloriosos.

Si, dentro de las artes plásticas, nos limitamos a la pintura, Palencia puede servir en bandeja nombres definitivos, desde Pedro Berruguete, y su hijo Alonso (en sus iniciales años pintores), hasta los nombres actuales que tanto abundan, y que en tanta garantía se envuelven, cada uno en su especialidad: Germán Calvo, Meneses, Oliva, Cuesta, Cesteros, Fausto, Movellán, Carriedo, y alguno otro que, sin duda, se le quedará en el tintero al periodista, pero que no por ello dejará de ser de importancia y personalidad.

De esto ya hemos comentado en otra ocasión.

Pero es que teníamos que insistir sobre el tema, Porque continúan los triunfos pictóricos infantiles. No hace muchos meses que una niña palentina de seis años lograba el segundo premio nacional en el I Certamen de Dibujo Infantil, convocado por la REM, cuando ahora nos surge otra pequeña artista, que logra un rotundo éxito en otro Certamen Nacional.

Se trata de María Teresa Martínez Hierro, de ocho años de edad, que ha logrado el primer premio en Pintura al agua, en la categoría infantil «A», nada menos que en la fase nacional del VII Certamen Juvenil de Arte, convocado por la Delegación Nacional de Juventudes.

La pequeña María Teresa había logrado el primer premio de Pintura al agua, en la fase provincial palentina. Con este triunfo fue a la fase nacional a Salamanca, y allí ha logrado el éxito.

He aquí un nuevo triunfo nacional infantil en la faceta de la pintura; para unirse al que no hace muchos años un niño de Palencia ganó en Nueva Delhi, capital de la India; y para unirse al segundo premio nacional del Certamen de Dibujo Infantil que también logró otra palentina niña.

Palencia, pues, tiene asegurada su continuidad radiante y triunfal en ese Arte que se llama pintar y dibujar.

¿DESEA INICIARSE EN VENTAS?
Empresa internacional ofrece interesante oportunidad a joven dinámico, no mayor de 30 años con iniciativa y disciplinado. Ingresos en consonancia con el esfuerzo a realizar. Exigimos inmejorables referencias personales
LA PERSONA SELECCIONADA SERA PREPARADA ADECUADAMENTE PARA LA GESTION A REALIZAR
Interesados escriban ampliamente al número 800, Publicidad Anuncie, Santiago, 5 — VALLADOLID
(Preferible adjunten fotografía)

## ¡Audiencia pública!

### Apropiación indebida.- Accidente de circulación

Parece ser que las puertas se hicieron para estar cerradas y así debió pensar en la ocasión que nos ocupa, Basilia Sordo Sordo, ya que por el mes de marzo del presente año, vio que la de su vecina María Cruz estaba abierta, y sin duda pensó: Si está abierta será para entrar. Así lo hizo, pero solamente para fisgar y curiosear lo que en dicha casa había, sobre todo en los muebles de la misma. De tal fisgar y curiosear no salió malparada Basilia, ya que tomó para sí en diversas fechas y ocasiones bienes ajenos a su pertenencia, tal como una pulsera, una mantelería y cantidad de dinero aproximada a las 1.100 pesetas, que la repetida curiosidad le hizo no despreciar.

Pero lo bueno de todo este fisgoneo, es que Basilia lo hacía por ver si así María escarmentaba y no dejaba más la puerta abierta. ¡Señoras amas de casa!, ya saben que las puertas son para estar cerradas, no vaya a ser que la curiosidad de fisgar las haga escarmentar. Posteriormente fueron devueltos a su dueño todos los objetos, así como el dinero.

En el juicio oral estuvo defendida por el Letrado don Jaime Calderón y representada por el Procurador don Ramón Camino.

El Ministerio Fiscal calificó los hechos como constitutivos de dos delitos de hurto y dos faltas y por tanto la pena por cada delito, de tres meses de arresto mayor y diez días de arresto menor por la falta consumada y 200 pesetas por la frustrada; accesorias, costas e indemnización de 2.200 pesetas a José Luis Pollos.

La Defensa solicitó para su defendida la pena de un mes y un día de arresto mayor por cada delito y por la falta consumada, un día de arresto menor.

ACCIDENTE DE CIRCULACION

Calcular una medida no es cosa fácil, no siendo para aquellas personas que tengan buen ojo y mucha práctica en tal operación. A veces el error en el cálculo no puede traer consecuencias graves, o al menos bastante molestas. Sin duda, algún error en el cálculo del espacio libre es lo que le sucedió a Rufino Sasian Ibáñez, ya que cuando circulaba por la carretera número 611 Palencia-Santander, el día 3 de marzo del presente año, vio que le adelantaba un camión, el cual un poco más adelante, paró a la altura de otro que había también parado a la derecha en dirección Santander. En este momento llegaba él, por lo que hizo señales acústicas para ver si le dejaban pasó, pero viendo que los dos camiones parados se hallaban paralelos, intentó pasar entre los dos vehículos. Pero lo que le sucedió a Rufino, es que le falló el cálculo, debido a este motivo colisionó con la parte izquierda del camión S-30798, que conducía él, con la parte también izquierda del vehículo, que se hallaba parado en dirección a Santander, con matrícula P-7261 y propiedad de don Eduardo Vallejo. Es que los cálculos si se hacen bien no pueden fallar, pero para aquel que los haga mal, el resultado puede llegar, incluso, a ser fatal.

Ostentó la Acusación como defensor el Letrado don Luis Gonzalez y Procurador don Ramón de Benito. La Defensa estuvo a cargo del Letrado don Agustín Calderon y la representación del Procurador don José María Pedrejón.

El Ministerio Fiscal solicitó la pena de 5.000 pesetas de multa, privación del permiso para conducir por dos meses y en concepto de responsabilidad a que abone a Eduardo Vallejo la cantidad de 90.000 pesetas.

La Acusación interesó la misma pena que el Ministerio Fiscal e indemnización de 131.712 pesetas.

La Defensa solicitó la libre absolución, y a su vez estimó que la indemnización era demasiado elevada la pedida por la acusación. — *M. Recio Ruano.*

## Letras de luto

A la avanzada edad de 84 años ha fallecido en Madrid doña María Beraza Azcona, (viuda de Castillero), rodeada del aprecio y cariño de los suyos. Dama de natural sencillo, pasó por la vida granjeándose el aprecio y la estima de todos.

Expresamos nuestra condolencia a sus hijas doña María, doña Julia, doña Luisa y doña Carmen; hijos políticos don Demetrio Noriega, don Julio Uceta y don César de la Rocha; nietos, bisnietos y demás familia.

—Se cumple el primer aniversario de la muerte de doña Jacinta Cuesta Doyague, cuyos piadosos sentimientos y espíritu cristiano permanecen en la memoria de cuantos la conocieron.

Al recordar esta fecha reiteramos nuestro pésame a su hijo don Miguel Cabezas Cuesta; hija política doña Agatónica Castrillo Moratinos; hermana doña Victorina Cuesta Doyague; hermanos políticos, nietos, bisnietos y demás familia.

## Rincón ameno

El presidente de una República de estas modernas que están llenando la ONU visitaba recientemente una provincia lejana de su país. Era la primera vez que allí se encontraba, donde, para recibirle dignamente, habían engalanado todos los edificios públicos y muchos particulares.

Entre los edificios más adornados había uno sorprendente por lo fastuoso de la decoración. Además, en la puerta principal de dicho edificio y en medio de flores y guirnaldas campeaba un enorme rótulo en el que se leía: «Sed bien venido, señor».

--¿Qué edificio es ese? --pregunto el presidente, atraído por la decoración.

--La cárcel, señor presidente --le respondieron.

TRABAJO A CASA

La mujer del torero oye llamar a la puerta de su casa y sale a abrir confiadamente.

Apenas abre lanza un alarido de terror, se sube a lo alto de un armario dando gritos y produce el más espantable alboroto.

--¿Qué te ocurre? --pregunta su marido, que es el que llamaba.

--¡Un toro! ¡Un toro! ¿Como se te ha ocurrido traerte un toro?

--¡Bah! ¡Tanto alboroto para una vez que me traigo un poco de trabajo a casa!

SIGLO XX

Se encuentra dos pieles rojas:

--Yo, antiguo gran jefe «Pluma Negra».

--Pues, yo, moderno gran jefe «Boligrafo».

FUGA DE VOCALES, NUM. 11:

.l .n.c. d.b.r d.l h.mbr. .s .nd.r s..mpr. .d.l.nt.

C.LYL.

Solución al número 10:

Muy pocos hombres se hallan en estado de hacer el bien; pero casi todos pueden hacer el mal.

GRACIAN

CRUCIGRAMA
Número 90:

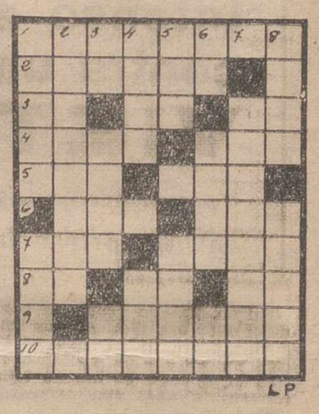

Horizontales: 1: Celda. 2: Aves palmípedas. 3: Símbolo químico. Lamento. Letra griega. 4: Pez acantopterigio. Círculo. 5: Existir. Propietario. 6: Océano. Departamento del Perú. 7: Cloruro sódico. Ciudad rusa. 8: Existe. Río ruso. Habla. 9: Obstáculos. 10: Goloso.

Verticales: 1: Pelos blancos. Capital asiática. 2: Excomuniones. 3: Artículo. Río ruso. Símbolo de brahma. 4: Nombre de varón. Río siberiano. 5: Gobernador turco. Herrumbre de los metales. 6: Pronominal. Caudillo árabe. Consonante. 7: Modo de portarse. 8: Obispo cordobés que intervino en el Concilio de Nicea. Arbol betuláceo.

Sol. al Crucigrama número 89:

Horizontales: 1: Desatino. 2: Amorío. 3: Ti. Ca. Se. 4: Orea. Sil. 5: Sar. Rol. 6: Tas. Tic. 7: Sos. Roca. 8: Us. Ca. As. 9: Lobato. 10: Acelitos.

Verticales: 1: Datos. Sume. 2: Emiratos. 3: So. Eras. Lo. 4: Arca. Col. 5: Tia. Rabí. 6: Io. Soto. aT. 7: Silicato. 8: Orel. Casos.

# Reunión de la Comisión Permanente del Consejo Sindical de Trabajadores

## Horarios del consultorio jurídico-laboral

En la Casa Sindical se ha reunido la Comisión Permanente del Consejo Provincial de Trabajadores, bajo la presidencia de don Francisco Barredo Bermúdez, a quien acompañaban el vicesecretario de Ordenación Social, don Enrique Quirós García, y el vicepresidente del Consejo, don Ramón Sainz.

Se inició la reunión con unas palabras de la presidencia y vicepresidencia, informando sobre el desarrollo y temas abordados en el Consejo Nacional en sus sesiones de Valencia y Madrid.

Entre otros diversos asuntos, la Comisión Permanente trató sobre la ley de participación del personal en la admnistración de las empresas que adopten forma jurídica de sociedad, horarios y jornadas laborales, etc.

El Consejo quedó enterado del horario de actuación del Consultorio jurídico laboral, que viene atendiendo las consultas de los trabajadores en la Vicesecretaría de Ordenación Social.

El horario para el curso que ahora se inicia será el siguiente:

Sindicatos del Combustible, Espectáculos, Cámara Oficial Sindical Agraria, Frutos y Productos Hortícolas, Industrias Químicas, Cereales, Vid y Ganadería: Por las mañanas, de 12,30 a 14,30. Por las tardes, de 17 a 20.

Sindicatos del Metal, Construcción, Vidrio y Cerámica, Piel, Textil, Alimentación, Agua, Gas y Electricidad: Por las tardes, de 16 a 21.

Sindicatos de Transportes y Comunicaciones, Banca y Bolsa, Seguro, Alimentación, Papel y Artes Gráficas, Hostelería y Similares, Madera, Actividades Sanitarias, Prensa, Radio y T. V. y Actividades Diversas: Por las mañanas, de 12,30 a 14,30. Por las tardes, de 17 a 20 horas.

Los sábados no se abrirá el consultorio por la tarde.

Sea elegante comprando en un buen Comercio, canadienses, gabardinas, prendas de invierno
CASA MARTIN
Mayor, 86. — Teléfono 7296
PALENCIA

M.C.D.2022

# Literatura, Ciencias, Arte...

# Para 1970 no habrá analfabetos en España

## A últimos del siglo pasado, dos de cada tres españoles no sabían leer ni escribir

### 1964 - 1965: Campaña Pro-alfabetización

### La labor de 5.000 maestros ha dado 50.000 redimidos

Por *Ernesto DIAZ* y *José M. IÑIGO*

«Que no sabe leer». Así es como define la Real Academia de la Lengua al analfabeto. Como consecuencia del no saber leer, viene la directa del no saber escribir. Algo esencialísimo. El analfabeto en España tiene su pequeña leyenda o historia.

Es muy antigua la mala fama de los españoles en relación a su condición intelectual, siempre que aceptemos la muy discutible paridad entre inteligencia y saber, o sea entre el desarrollo mental y lo que la mente crea o almacena.

Los pueblos, las naciones más adelantadas son aquéllas en que entre las aficiones predomina la lectura, y aún queda más fuera de duda que el desenvolvimiento de la personalidad queda incompleta si no se sabe, cuando menos, leer y escribir, o sea si se carece de este elemental y esencial medio de relación, indispensable por otra parte.

**SIPNOSIS DEL ANALFABETISMO EN EUROPA**

No hace falta retroceder muchos años para encontrar cuantiosos y singulares ejemplos de esta lacra. La ley de Moyano —primerísima realización jurídica— hizo descender el analfabetismo en casi un 40 por 100. Dicha ley obedeció al que medio siglo precedente dieron Jovellanos y sus colegas de la Ilustración.

Derrotada Francia, Bismarck declaró: «La guerra la han ganado los maestros de escuela». Sin embargo, y como en España por aquel entonces el servicio militar no era obligatorio no conocemos el porcentaje de analfabetos «encerrados» en los cuarteles.

He aquí algunos datos recogidos de aquella época y que hemos podido encontrar tras no pocos sudores.

Antes de finalizar el siglo pasado Suecia y Alemania tenían un analfabeto por cada mil; mientras que Bulgaria «cargaba» con 890 por cada millar.

**LA RESTAURACION Y SU OBRA CULTURAL**

Datos de archivo revelan que España llegó a tener un 76 y posteriormente un 63 por ciento de analfabetos. Ello nos lleva a deducir lógicamente que uno de cada tres españoles no era analfabeto, y desde luego habría que saber «cómo y qué leía». En 1887 había un 54 por 100 de hombres «clavados» en la ignorancia. El tanto por ciento de las mujeres era muy superior: 74'4 por ciento.

El primer paso de importancia se dio merced a la obra social y cultural de la Restauración. Aquí y así comenzó la etapa para redimir a España de este «feo affaire». No obstante, corresponde a la época del general Primo de Rivera el paso más eficiente, con salvedad de los años de la Guerra. A partir de su finalización, 1939, todas las reacciones controladas son de signo ascendente.

**TOMA DE CARTAS EN EL ASUNTO**

Con «viento a favor» y viendo las grandes posibilidades de reducir el problema —acuciante— de forma extraordinaria, el Ministerio de Educación Nacional e iniciado 1957 tomó el acuerdo de combatir de forma escalonada, rítmica y severa a la ignorancia. La labor desarrollada hasta el momento presente ha sido sensacional y digna de loa. Muchas han sido las naciones que han felicitado efusivamente los métodos empleados en nuestro suelo.

Los principales focos son las zonas rurales y las muy industriales. Las primeras por las dificultades de enlace, por la falta de relación de las personas con la vida de las urbes de importancia, por su aislamiento, por vivir una vida aferrada a un cómputo de ideas y costumbres de sus mayores.

En el industrial por el continuo trasiego de gentes del campo en busca de mejores horizontes. Siempre hay un movimiento de entrada y salida, lo cual hace muy difícil controlar los casos. Tanto en unos como en otros puntos se combate radicalmente al mal de la ignorancia. Servicios del Ministerio, de la Sección Femenina y varios organismos universitarios recorren con sus cátedras ambulantes pueblo por pueblo llevando el mensaje más mínimo y elemental de la cultura. Enseñando a leer y escribir.

Para esta entusiástica caravana no ha habido lugares inaccesibles, ni valles sumidos en la rara y recóndita geografía hispana. La ingrata oscuridad del más rudimentario sistema de relación humana, pronto dejará de existir.

**CIFRAS ESPAÑOLAS**

De aquellas aterradoras cifras españolas que antes mencionábamos pasamos a un panorama, a un futuro con cariz breve lleno de luz y pletórico de soluciones. Si en 1958 había en España 1.984.359 analfabetos, de los cuales 770.725 eran varones, hoy día la cifra total de ambos sexos no sobrepasa 1.400.000.

La labor realizada, gracias a un competente núcleo de cinco mil maestros distribuídos según las exigencias lo hacían premiso y con unos textos de fácil y rápido aprendizaje, ha redimido a más de medio millón de personas.

Albacete, Córdoba y Jaén con un 25 por ciento aproximado son los principales «puntos negros» en nuestra Península. Madrid posee un 12 por ciento y el porcentaje de Barcelona es de un 5 por 100.

Las Vascongadas, Santander, Logroño y Navarra, es la regionalidad menos afectada o si lo prefieren, más corregida. La provincia de Vizcaya —por su condición industrial y por el constante visitar de gentes del campo— posee un dos por ciento.

En la actualidad se están redoblando los esfuerzos por erradicar esta enfermedad. Se afirma que para 1970 no habrá analfabetos en España, exceptuando un dos por ciento prácticamente irreducible. Por lo demás el triunfo habrá sido completo.

**Ernerto DIAZ y José María INIGO (de los Servicios Especiales de EFE).**

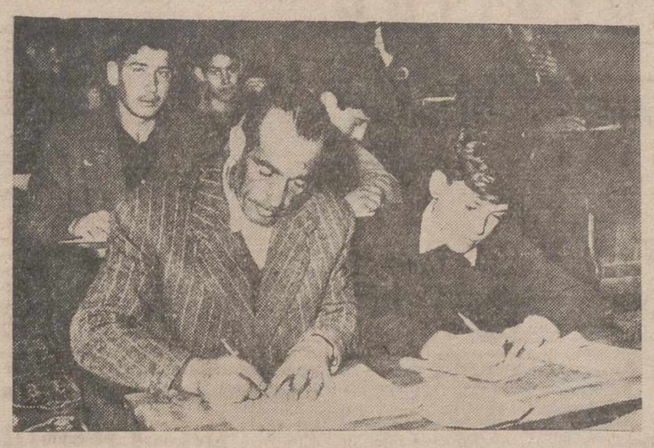

**José Díaz Pérez, de 48 años de edad, peón albañil, asiste con su hijo Alonso Díaz Muñoz, de 19 años, a las clases nocturnas**

(Foto Cifra).

## Premio de novela "BIBLIOTECA BREVE" 1965

*BASES:*

1.ª Podrán concurrir a este premio novelas inéditas, cuya extensión no sea inferior a trescientos folios de treinta líneas mecanografiadas a doble espacio y por una sola cara.

2.ª Las novelas optantes podrán estar escritas en cualquiera de las lenguas romances habladas en la Península Ibérica, en cualquiera de sus variantes.

3.ª El premio consistirá en un anticipo de 100.000 ptas. sobre los derechos de autor, estipulados en el 10 por 100 del precio de venta del libro, de una primera edición de 10.000 ejemplares. Si los derechos de autor de dicha primera edición no alcanzasen a cubrir dicho anticipo, lo que faltase se deducirá de la parte correspondiente al autor en la cesión de derechos secundarios, si los hubiese.

4.ª Editorial Seix Barral, S. A., publicará la novela premiada en Biblioteca Breve, dentro del año siguiente al de la fecha de la concesión del Premio.

5.ª Editorial Seix Barral, S. A., se reserva el derecho a publicar cuantas ediciones sucesivas estime conveniente, abonando al autor el 12 por 100 del precio de cubierta de los ejemplares que de ellas se vendan. Se reserva asimismo, previo acuerdo del autor en cuanto a sus características y condiciones, el derecho a publicar ediciones populares o especiales o el de ceder a terceros dicho derecho.

6.ª El tema será libre, pero el jurado tomará primordialmente en consideración aquellas obras que por su contenido, técnica y estilo respondan mejor a las exigencias de la literatura de nuestro tiempo.

7.ª Si a criterio del jurado ninguna de las obras presentadas reuniera méritos suficientes, el premio podrá ser declarado desierto, y lo será automáticamente si ninguna obra alcanzase cuatro votos en el último escrutinio, pero en ningún caso podrá ser repartido. Editorial Seix Barral, Sociedad Anónima, se reserva en todo caso el derecho de opción para la edición de las obras no premiadas.

8.ª El jurado tendrá carácter permanente y quedará compuesto por D. José María Castellet, D. Salvador Clotas, D. Juan García Hortelano, D. Luis Goytisolo, D. Mario Vargas Llosa y D. Carlos Barral.

9.ª Los originales deberán remitirse por duplicado, con el nombre y domicilio del autor, a Editorial Seix Barral, S. A., Provenza, 219, Barcelona-8, antes del 1.º de noviembre de 1965, con la indicación: «Para el premio de novela Biblioteca Breve».

10.ª El premio se concederá todos los años el 1.º de diciembre, dándose a conocer el fallo a través de la prensa.

11.ª Una vez adjudicado el premio, los autores no premiados ni sujetos a la opción señalada anteriormente podrán retirar sus originales en Editorial Seix Barral, S. A., previa presentación del recibo que se les habrá extendido en el acto de la presentación de las novelas al premio.

12.ª La novela ganadora del premio «Biblioteca Breve», será automáticamente presentada por el editor al Prix Formentor dotado con $ 10.000 U. S. A., dentro de la terna de candidatos que según los Estatutos de dicho premio le corresponde proponer al jurado del mismo.

## *Noticias de libros y autores*

Dentro del presente mes de septiembre va a aparecer el primer volumen de una larga serie de Glosas de toda índole dedicadas al Principado de Andorra por el escritor Fonbernat. Así da el autor permanencia a las diarias emitidas por los micrófonos de Radio Andorra desde hace ya largos años. Lleva escritos 25 volúmenes de 400 páginas cada uno.

**Acaba de aparecer el libro de poemas de la escritora valenciana Carmelina Sánchez Cutillas Martínez «Un mon rebel». Fue finalista del Premio Valencia, otorgado por la Diputación Provincial. Lleva unas palabras prologales de Francisco Almela Vives y dibujos de Pere Camara.**

En un hotel del Condado de San Jorge, de la Costa Brava catalana, pasa sus jornadas de descanso —todos los veranos viene a España—, el investigador e historiador don Américo Castro. Está ahora entregado a poner a punto las cuartillas para un nuevo trabajo de investigación sobre el Padre Las Casas.

**Libro de historia, de gran interés es «El poder naval chino», que aparece en las Ediciones Ariel. Son sus autores Francisco F. Olesa y José Din Ta-San, capitán este de Corbeta de la Armada china. La obra lleva numerosas ilustraciones.**

# ALEJANDRO CASONA estudió en Palencia

### Su padre fue director de una escuela graduada en nuestra capital

El ilustre dramaturgo asturiano Alejandro Casona del que, gracias a la generosidad de su íntimo amigo don Antonio J. Onieva, estamos en posesión de la que posiblemente sea su última carta, que daremos a conocer en la Lección inaugural del curso 1965-66 en el Instituo de Enseñanza Media «Jorge Manrique», ha cursado un año de estudios en este Centro, con las siguientes calificaciones:

| | | | |
|---|---|---|---|
| Latín 2.º | examinado el | 23-V-1917 | Aprobado |
| Francés 1.º | » | 25 » » | Sobresaliente |
| Historia de España | » | 24 » » | Notable |
| Geometría | » | 21 » » | Notable |
| Gimnasia de 2.º curso | » | 20 » » | Sobresaliente |
| Religión 3.º | » | 25 » » | Notable |

Así consta en certificación expedida por el Oficial de Secretaría con fecha 31 de mayo de 1917, figurando matriculado para cursar dichas asignaturas durante el curso académico de 1916-17, con el número 82 de inscripción: «Alejandro Rodríguez Alvarez, natural de Besullo (Oviedo)».

En la caja 14 de la letra A del Archivo de este Instituto existe asimismo una certificación del expediente académico de nuestro autor, procedente del Instituto General y Técnico «Jovellanos», de Gijón (16 de octubre de 1916) en el que consta haber aprobado el ingreso y diez asignaturas con las siguientes calificaciones:

| | | | |
|---|---|---|---|
| Lengua castellana (Gramática) | 1914-15 | ... | Sobresaliente con M. Honor |
| Geog. General y de Europa | » | ... | Notable |
| Nociones y ejercicios de Aritmética y Geometría | » | ... | Sobresaliente |
| Religión (Primer Curso) | » | ... | Sobresaliente con M. Honor |
| Caligrafía | » | ... | Sobresaliente |
| Lengua latina (Primer Curso) | 1915-16 | ... | Sobresaliente |
| Geografía especial de España | » | ... | Notable |
| Aritmética | » | ... | Sobresaliente |
| Religión 2.º | » | ... | Sobresaliente |
| Gimnasia (Primer Curso | » | ... | Aprobado |

De su padre, don Gabino Rodríguez Alvarez, sólo hemos encontrado (en el Libro núm. 3 del Registro de personal de la Delegación Administrativa del Ministerio de Educación Nacional, folio 238), su inscripción como Director de Graduadas de Palencia, procedente de Concurso de traslado, con el sueldo de 2.000 pesetas.

Tomó posesión en esta capital el 3 de junio de 1916 y causó cese, por Concurso de traslado, con destino a Murcia el 31 de agosto de 1917.

**Angeles R. Arango**
Catedrático de Literatura

**TREINTA MIL UNIVERSITARIOS PERUANOS EN EL EXTRANJERO: CINCO MIL EN ESPAÑA**

Por José Carlos G.ª Fajardo

### Un abogado, geógrafo y periodista ha fundado la Asociación de Padres de estudiantes peruanos en el exterior

"EL FIN DE LA ASOCIACION ES ESTAR EN CONTACTO CON LOS CENTROS DONDE ESTUDIAN NUESTROS HIJOS".

"MUCHOS ESTUDIANTES SALEN A LA AVENTURA Y LOS RESULTADOS SON MUY GRAVES".

«El Perú tiene más de treinta mil estudiantes en el extranjero. De ellos unos catorce mil están en la Argentina, cinco mil en Brasil y otros cinco mil en España. Vengo a verlos ya que tenemos que velar por el bienestar de nuestros hijos y para que no se «desperuanicen». No en España ya que, cuando más se adentren en el alma hispana, más y mejores peruanos serán. Pero me refiero a los estudiantes que, fracasando en sus estudios, se van a Alemania a trabajar o a otro país extraño».

Así me hablaba, don Edmundo Rey Rivero, presidente de la Asociación de Padres de Estudiantes Peruanos en el Extranjero. Es indio quechua, o chohlo, como él gusta de repetirme durante la entrevista. Con las lágrimas en los ojos me hablaba de su madre: «una hermosa india quechua, que medía un metro ochenta y sabía dar la buena muerte y el nacimiento feliz. De ella heredé mi fe católica y el orgullo de mi raza india y de mi sangre hispana, por parte de abuelo».

**PROBLEMA UNIVERSITARIO**

Me explica el problema que aflije a los estudiantes de su país, sobre todo, si son de clase media y no muy ricos para pagarse los estudios fuera o conseguir las pocas plazas que hasta ahora había en las Universidades de su país:

—En el Perú, los estudios de Bachillerato no comprenden matemáticas superiores ni Física y Química. Cuando nuestros estudiantes quieren ir a la Universidad allí hay un examen de ingreso muy fuerte y muy pocas plazas. Por eso muchos se iban a la Argentina o al Brasil. Otros se venían a España ya que pensaban que aquí la carrera de Medicina, por ejemplo, se terminaba en seis años y no había un examen de ingreso. Pero se encontraron con que el bachillerato español era mucho más completo y, bastantes peruanos, se encontraban desorientados y sin poder seguir adelante. Y es que, aquí, la criba se va haciendo durante la carrera.

—¿A qué se debe esa falta de información adecuada en el Perú, de suerte que tantos estudiantes hayan venido con ideas erróneas sobre los programas de estudios de nuestras Universidades?

—Es, sin duda, un defecto que deberían remediar las instituciones nacionales de mi país sobre todo, mediante un correcto planteamiento de la situación en el extranjero. Muchos estudiantes han venido a la aventura. Algunos se quejan de que aquí suspendan a muchos y que esto es un desprestigio para el Perú. Yo más bien creo que deberíamos informar mejor allá y preparar a la gente con arreglo a las exigencias de las Universidades. Luego está el problema de las becas. Muchos estudiantes no pueden acceder a la Universidad por falta de Medios.

**LA ASOCIACION**

Un día, preocupado por su hija que estudiaba en Barcelona, escribió al Rector de la Universidad y al decano de la Facultad y a otros organismos y no le respondieron. Así me lo explica don Edmundo Rey Rivero. El hubiera querido que le escribiesen cómo iban los estudios de su hija. Entonces se le ocurrió que, como él, habría muchos padres de familia de provincias que no podían informarse bien sobre estos problemas.

—Puse una nota en los periódicos, pues soy periodista y acudieron más de cincuenta padres de familia. Como, también, soy abogado, estructuré unos Reglamentos y en seguida aumentó el número de afiliados.

—¿Fin primordial?

—Estar en contacto con ellos por medio de las Asociaciones de Estudiantes Peruanos que se forman en el extranjero. Aquí, ya hay en Madrid, Barcelona, Zaragoza y Salamanca.

—A ella, ¿pueden pertenecer, también, peruanos cuyos padres no son miembros de la Asociación?

—¡Pues claro, mi hijo! Estamos para ayudar a todos.

**EL PERU Y LOS INDIOS**

Sostuvimos la entrevista en casa de unos estudiantes peruanos de Medicina que han alquilado un piso en el barrio de la Concepción. Ellos quisieran un Colegio Mayor Peruano en Madrid que les conservase su ambiente, su música, su poesía y sus canciones. Muchos se han venido a España creyendo que todo iba a ser más fácil y llevan años aquí luchando. Algunos salen adelante, pero otros, después de unos años, lo abandonan y se van a trabajar. Esto les preocupa. Don Edmundo me habla del problema que supone para estos muchachos el venirse tan jóvenes fuera de su patria. Tienen que estar aquí seis y ocho años sin ver a sus familias.

—Y aunque tenemos sangre española, tenemos mucha sangre india. Somos cholos, hay más de seis millones de peruanos que hablan la lengua de los quechuas. Nosotros los de la Sierra somos gente noble. El indio es como el «huacapú», árbol grueso de doscientos metros de alto y, tan grueso, que cuatro hombres no lo abrazan. Dentro del «huacapú» está el «shungo» que es su corazón. De esa madera le traje una estatuilla al señor Marañón como gratitud por lo que hace por los peruanos.

Mientras habla, brinda repetidamente llamándome «huayquey», es decir: hermano, mientras alza la copa de vino español. Y, con la mayor naturalidad, intercambia las copas y enciende cigarrillos él mismo, que luego ofrece encendidos. Me habla de la selva en donde vivió siete años como militar y geógrafo y cuyo embrujo prende en el alma de los que la conocieron. Los estudiantes de Medicina que ahora se acercan escuchan con silenciosa nostalgia:

—La naturaleza protege las hojas del «árbol imbatido» que crece a cinco mil metros de altitud, revistiéndolas de unas escamas bellas como todo lo creado. Así protege a sus hijos. En el amanecer o en la tarde, cuando el sol anda más suave, hay aroma a canela y a vainilla y a lavanda que embruja a uno. Yo no me quiero olvidar de mi lengua «quechúa» y me voy, muy a menudo, al poblado de mi madre. Y me cantan poesías en la Sierra.

El «doctor», como le llaman los muchachos peruanos, me recita un poema en la dulce lengua quechúa y me lo traduce uno de los estudiantes. Vibran en silencio. Esta visita les trae el aura y el calor hogareño de su patria. Tan sólo hace un año que funciona esta Asociación y confían en que el Gobierno les dará medios para difundirla más y colaborar con los estudiantes peruanos esparcidos por el mundo entero. Hasta ahora, la experiencia comenzó con la Madre Patria.

**«EUROPA PRESS»**


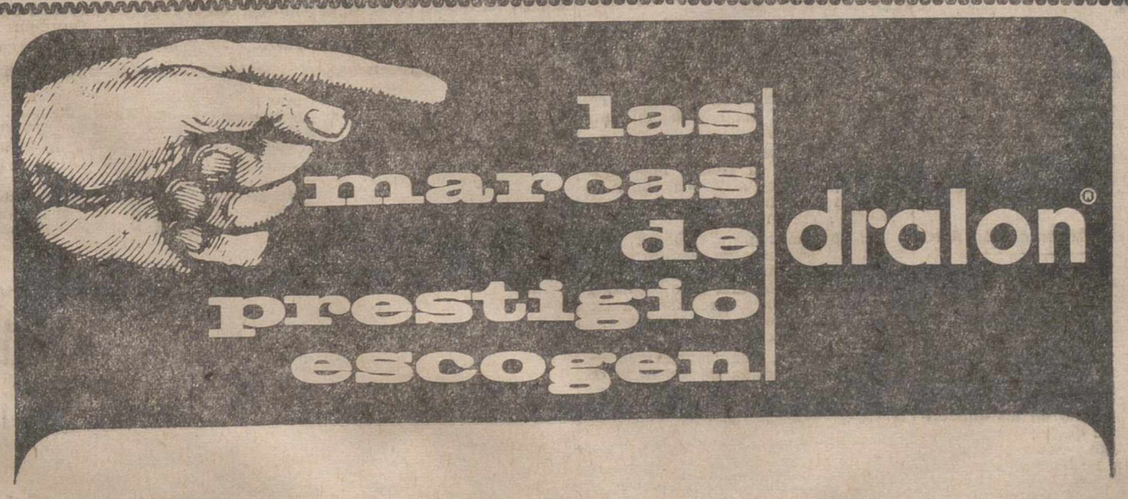


HILO INDUSTRIAL S. A.
HILATURAS MARTA
LANAS PARA LABORES

**PAPELES PINTADOS**

Importante Fábrica Nacional con calidades y precios internacionales, desea establecer contacto con comercios primer orden interesados en trabajar este artículo

Escribir al número 618.
Apartado, 40. MADRID


M.C.D.2022

# DEPORTES

## 1965: LA TEMPORADA ATLETICA DE MARIANO HARO

### Corrió en 9 naciones y "gastó" 5 pasaportes

# Ningún atleta español presenta un balance de tantas victorias

**Ha conseguido otra vez los campeonatos nacionales de 5.000 y 10.000 m.**

**En Octubre intentará batir el récord español de los 20 kilómetros**

## Praga: "Si no izan la verdadera bandera española, no corremos"

Ha regresado de Madrid Mariano Haro con un nuevo título nacional para su «colección». Su temporada ha sido tan amplia en actuaciones, como pródiga en éxitos. Ningún atleta español puede presentar palmarés de victorias semejante al suyo. Haro ha dado «por ahí fuera» evidentes pruebas una vez más no sólo de su pundonor y genio deportivos, sino también de su clase fuera de serie. Pero, en fin, esto es algo que no vamos a descubrir ahora nosotros a los palentinos.

—Enhorabuena. Excelente temporada ¿no?

—¿Lo dices por el título nacional de los 10.000 m.?

—Por él lo digo.

—Aún espero hacer algo más. La temporada de pista no ha concluido todavía para mí.

**LA TEMPORADA DE HARO**

—Háblame de esa temporada.

—Recordarás que la inicié en América del Sur. Sao Paulo, Uruguay y Argentina fueron etapas del duelo deportivo con ese gran campeón, que es Roelants.

—Aquello, aunque inolvidable para los aficionados, queda lejos. Hablemos mejor de tu temporada sobre las pistas.

—Ha sido buena aunque comencé algo flojo.

—¿«Quemado» por la San Silvestre?

—No, desde luego.

—Entonces, ¿por qué ese comienzo flojo?

—Días antes de disputarse en «La Balastera», el Campeonato de España de Campo a Través me lesioné un tobillo. Corrí, a pesar de todo, porque no podía defraudar a los palentinos. Aquella lesión y competir sin estar restablecido rompió el ritmo de mi preparación.

**CORRIENDO LOS 5.000 M.**

—Veamos, no obstante, esos comienzos.

—Los inicié en Franca, en Burges, corriendo los 5.000 metros.

—¿Clasificación?

—El tercero. El tiempo, discreto. También en Francia, pero ahora en París, participé en otra serie de 5.000. Me clasifiqué el octavo.

—¿No fue en aquella ocasión cuando Jazy batió el record de Europa?

—Sí, yo marqué 14'09", a un segundo de mi record personal.

—¡Buena ocasión para acercarte más a las plusmarca española!...

—Era el comienzo de la temporada. Una temporada, que para mi preparación llegó adelantada, por la lesión de que te he hablado.

—Sin embargo, después del Cross de las Naciones en Ostende, en la jira por otros países europeos, ganaste varias pruebas y eso ocurría precisamente antes de comenzar la campaña de pista...

—De acuerdo, pero eran competiciones de campo a través y tú sabes bien que son de características completamente distintas a las de pista.

**CAMPEON NACIONAL DE LOS 5 KMS.**

—Admitido. ¿Más pruebas de los cinco kilómetros?

—En julio gané el Campeonato de España, que ya había conquistado el año anterior, precisamente en vísperas de iniciarse la Olimpiada de Tokio. También «repetí» este mismo título en el Campeonato Nacional de Educación y Descanso en Bilbao.

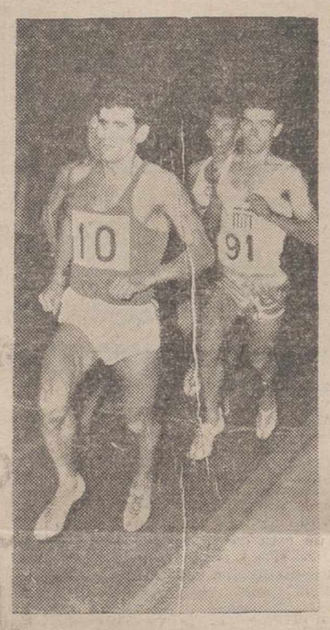

MARIANO HARO

—¿Y en el plano internacional?

—Gané contra Suecia y Grecia, en Madrid.

—¿Marcas?

—Aceptables.

—¿Por qué no mejoraste tu crono?

—En este tipo de competiciones es casi imposible. Se sale a ganar puntos, porque más que el lucimiento personal importa el triunfo absoluto de España. Se corre para asegurar la victoria, aunque no se logre buena marca.

—¿Otras pruebas?

—Sí, las de 10.000 metros que con las de 5.000 son hoy por hoy mi especialidad.

**LA MEJOR MARCA DEL AÑO**

—¿Mejor registro?

—En Bilbao, donde gané el Campeonato de Educación y Descanso, en 29'29"; es la mejor marca española del año y la segunda de todos los tiempos.

—Más participación.

—En Francia, gané los 10.000 metros. Vencí asimismo en las eliminatorias de la Copa de Europa de Atletismo en Holanda; a los suecos, en Vallehermoso y también en Turquía; no corrí contra los griegos, ya que por lesión de Alonso salí en los 3.000 m. obstáculos, para con Alvarez Salgado «hacer un doble» y asegurarnos más ampliamente la victoria total.

—Pregunta obligada: ¿tiempos?

—Te respondo lo mismo que antes: se sale a ganar puntos para el equipo. La mayor parte de las pruebas internacionales se ventilan en las últimas vueltas, cuando ya no hay posibilidades de establecer record alguno. Ahí está el registro del Campeonato de Educación y Descanso, a cuyo Club pertenezco, que es francamente bueno.

**«LOS TRES MOSQUETEROS»**

—Hace unos días, en el Campeonato de España de los 10 Kms. no corrió Aritmendi, ¿te favoreció su ausencia?

—Aritmendi siempre es tan gran rival, como buen amigo, lo mismo que Aguilar. Nos llaman ya «Los tres mosqueteros». Aritmendi tuvo que salir urgentemente hacia Barcelona, ante la enfermedad de un hijo. Bien que lo sentí. Hubiera habido más «color» en la prueba.

—¿Hubieras ganado también?

—Creo que sí. Mis actuaciones han sido más regulares y mis registros mejores que los suyos en toda la temporada.

**TRAS EL TELON DE ACERO, FESTIVAL ESPAÑOL**

—¿Hablamos de Praga?

—Fue la segunda vez que viajaba tras el telón de acero. Allá fuimos también los tres.

—¿Qué competición era?

—Una reunión internacional, con atletas de diecinueve países.

—¿Pruebas?

—Una primera sobre 6.000 metros, en un parque con mucho barro y poca hierba, como nos habían dicho.

—¿Qué pasó?

—Yo me reservaba para los 5.000 metros, donde estaba anunciada la presencia de Roelants. Además, tuve que correr, por falta de calzado adecuado para las características del terreno, con zapatillas de calentamiento. Me clasifiqué el 13. Por delante entraron Aritmendi y Aguilar.

—Vamos a los 5.000 m.

—Me llevé un gran disgusto cuando a última hora Roelants cambió de idea y no corrió. Estaba seguro de que compitiendo con él bajaría de los 14 minutos.

—Pero ganaste.

—Fue un auténtico «festival español». Yo marqué 14'4" y tras de mí entraron Aritmendi y Aguilar. La ovación fue de época, por copar los tres primeros puestos.

—¿Cuántos atletas corrieron los 5.000 metros?

—Eramos 18.

**ESPAÑA SIEMPRE**

—¿Qué tal en Praga?

—Nos atendieron estupendamente. Por allá había algunos españoles y cuando corríamos nosotros sus gritos de aliento eran tales, que más que en Checoslovaquia parecía que competíamos en cualquier pista española. Es que la Patria tira mucho.

—¿Alguna anécdota?

—Hombre, sí. En el estadio donde se celebró la reunión atlética ondeaban banderas de todas las naciones participantes. Pero no estaba la española. Habían izado la republicana.

—¿Y qué pasó?

—Que los tres, con el entrenador, Gregorio Rojo, al frente, nos negamos a participar si no colocaban la verdadera bandera española.

—¿Os hicieron caso?

—No sabían cómo atendernos, porque no tenían nuestra bandera nacional. Nosotros mismos les dijimos cómo podían hacer una rojo y gualda aprovechando los colores de la republicana. Lo hicieron y así corrimos.

—Bravo gesto. ¿Resultado final?

Por naciones, nos clasificamos en tercer lugar, detrás de Rusia y de Hungría, pero por delante de países de tanto renombre atlético como Inglaterra,, Francia, Bélgica, Dinamarca, etc., hasta 19 naciones.

**TEMPORADA COMPLETA**

—¿Satisfecho, pues, de la temporada?

—Sí, lo estoy. No he logrado acercarme todo lo deseable a algunas marcas, pero he ganado para España muchas competiciones. Espero no haber defraudado a la Federación Española de Atletismo, que puso en mí su confianza, enviándome a tantas pruebas. Y me satisfacen los resultados sobre todo por el presidente, señor Cavero, que se lo merece todo por cuanto está haciendo en favor del atletismo y de los atletas españoles.

—Antes me hablaste de que aún no ha terminado tu temporada de pista.

—Efectivamente. A primeros de octubre correré en San Sebastián los 20 kilómetros.

—¿Has dicho 20 Kms.?

—Sí, en las pistas de Anoeta.

—¿No te perjudicará esa distancia?

—Creo que no. He de pensar que dentro de seis u ocho años seré corredor marathoniano y eso no se improvisa. Hay que comenzar ahora, sin forzarse y sin abandonar, claro está, mis cinco y diez mil metros. Intentaré batir en Anoeta el record español de los 20.000 metros. Luego podré descansar hasta diciembre, en que, en plan de oxigenación preolímpica haré una jira con otros atletas españoles por Suecia, para ponernos a las órdenes de un famoso entrenador sueco.

**OTRA VEZ LA ILUSION DEL BRASIL**

—¿Y luego?

—El presidente de la Española de Atletismo me comunicó días atrás en Madrid la invitación recibida para que un atleta español tome parte este año el 31 de diciembre en la San Silvestre.

—¿Serás tú?

—De ello me habló el señor Cavero. Creo que sí.

—¿Algo más?

—Agradezco a los palentinos la atención con que sé han seguido mis actuaciones por ahí, sin olvidar tampoco mi gratitud hacia el delegado Sindical, señor Blanco Cipitria, sin cuya amabilidad y facilidades de toda índole difícilmente hubiera podido tomar parte en una campaña tan apretada como ha sido la mía este año. Y, claro está, también a la Federación Española de Atletismo, que, como antes te dije, se lo merece todo.

Así fue, a grandes rasgos, la temporada de Mariano Haro. Una temporada apretada y brillante a lo largo de seis naciones europeas (Francia, Holanda, Bélgica, Noruega, Turquía y Checoslovaquia) y tres americanas (Brasil, Uruguay y Argentina). Haro ha gastado ya ¡cinco pasaportes!

¿Por qué? Sin duda porque los mentores del atletismo nacional saben que nadie como nuestro paisano para hacer descansar sobre él la responsabilidad de sacar adelante el buen nombre deportivo de España. Porque Haro se entrega y lucha rabiosamente cuando de conquistar gloria y prestigio para la Patria se trata.

Así fue, repetimos, la temporada de Haro, subrayada con la Medalla de «Educación y Descanso», que recibiera de manos de S. E. el Jefe del Estado.

**Pedro-Miguel BARREDA**

# Entretenida velada de boxeo

## Los palentinos Blanco y Zorrilla vencieron a sus rivales madrileños

### Blanco puso K.O. en dos minutos a Cobo

Después de muchas dudas, se celebró la anunciada velada en el Teatro Principal, ya que la inclemencia del tiempo impidió hacerlo en el recinto de las Escuelas de Berruguete.

La mayoría de los aficionados no se apercibieron de este cambio de local, y a la hora de dar comienzo la velada, los asistentes eran pocos, pero entre ellos estaban todos los buenos aficionados a este noble y bello deporte, a quienes la Federación Palentina, les envía por medio de las presentes líneas las más expresivas gracias.

Y ahora, vamos a comentar esta velada organizada bajo el patrocinio de la Federación Española de Boxeo y la Regional de Palencia.

El primer combate lo disputaron los pesos plumas madrileños López y García. Fue un combate muy nivelado desde el principio, pues a la mejor técnica de Martín, se opuso la tenacidad y valor de López. El árbitro Sr. Beltrán decretó match nulo, siendo su decisión muy aplaudida por el público y acogida con alegría por los dos contendientes.

En el segundo combate se enfrentaron los también madrileños José María Sanz (del Gimnasio Segundo Bartos) y José Luis Martín (del Hogar Vallecano). Desde el primer toque de gong, los dos contendientes se lanzaron a un duro intercambio de golpes unidos a su extraordinaria clase, hizo las delicias del público. Sanz fue declarado vencedor a los puntos, entre el unánime aplauso del público.

Seguidamente se enfrentaron los también madrileños Claudio Ortega y Andrés García. Los dos bien conocidos de la afición palentina, por los buenos combates que este pasado verano hicieron ante nosotros

De salida Ortega se lanzó a terminar la pelea por la vía rápida, esperando sorprender a su contrario, pero no es la primera vez que se enfrentan, se conocen muy bien y García con clase y elegante esgrima fue capeando el temporal y poco a poco inclinó la pelea a su favor ligeramente, y decimos ligeramente porque todos conocemos al buen púgil de Segundo Bartos, es duro, ágil y valeroso, y de él siempre se espera la sorpresa, como ocurrió en esta ocasión. Al final, el Sr. Beltrán dio vencedor a García por ligero margen de puntos, siendo su decisión recibida con división de opiniones, pues se esperaba un match nulo, a todas luces merecido por Ortega, quien deportivamente felicitó a su rival, a la vez que le pedía combate de revancha.

Con este combate de semi-fondo, se enfrentaron el pupilo de Segundo Bartos C. Ortega y el palentino Blanco. Estábamos pendientes de esta pelea; queríamos ver por primera vez al palentino; pero nos quedamos con las ganas, pues apenas el cronómetro llevaba contados dos minutos cuando Blanco conectó un duro golpe al hígado de su contrario seguido de un directo y crochet de derecha del cual el madrileño cayó a la lona. Un importante triunfo del palentino, ante un gran boxeador como es el madrileño. Blanco fue muy aplaudido y también lo es desde estas columnas desde donde le auguramos un brillante porvenir después de sus tres peleas ganadas por K. O. ante contrarios de reconocida categoría.

Y llegamos al combate estelar de la noche. En él se enfrentaban el campeón palentino Zorrilla y el madrileño Francisco Martín, del Hogar Vallecano. Sabíamos que era una dura prueba para el boxeador local, pero no contábamos con su baja forma. Zorrilla parecía naufragar sobre el ring y que no terminaría el combate, cuando oportunamente sonó el gong que daba final al primer asalto. En el segundo, asesorado por su preparador, Zorrilla se recuperó y dominó ligeramente el asalto. En el tercero, Zorrilla más a tono que al principio, siguió su táctica de aguante y esquiva y no dejó de golpear como en el primer asalto. Al final el Sr. Beltrán, contra pronóstico, dio vencedor a Zorrilla a los puntos; injusta decisión, pues el madrileño había merecido al menos un match nulo, el buen púgil madrileño ha solicitado de la Federación Palentina, un próximo combate de revancha.

Y nada más, la Federación Palentina, sigue con paso firme y espera conseguir aumentar la afición a este deporte, que hoy por hoy sólo cuenta con un reducido pero entendido público, al menos esperamos que pueda conservarse, pues tanto la Federación como estos aficionados, lo merecen.—*E. C.*

¡¡ATENCION!! SENSACIONAL PARA PALENCIA Y PROVINCIA
Día 1.º Octubre, en
MESON-COLMADO "LA BODEGUILLA"
Valdeserín, 2 (Bajada Santo San Pedro)
(ampliado y reformado)
INAUGURACION HORNO PARA LECHAZO Y COCHINILLO ASADO
(tipo castellano)

## Campeonato de 1.ª Categoría Regional

# El Villada ganó en La Balastera al Alber por uno-cero

### Todo el partido fue un forcejeo entre la delantera del conjunto local y la defensa de los visitantes

**ALBER, 0; VILLADA, 1**

En el Campo de «La Balastera», se celebró el pasado domingo el anunciado partido de 1.ª Categoría Regional, entre el E. D. Villada y el Alber C. F., que terminó con el resultado de 1-0, a favor del equipo visitante.

A las órdenes del colegiado señor Quintero, del Colegio Palentino, que tuvo una buena actuación, auxiliado en las bandas por los jueces de línea del mismo Colegio, Sres. Tirado y Cea, los equipos formaron así:

E. D. Villada: Alfredo; Mariano, Crespo, Castillo; Alonso, Villa; Martínez, Fuertes, Irusquiza, Domingo y Tirso.

Alber C. F.: Arranz; Gredilla, Zamora, Santiago; Plaza, Zoco; José I, José II, Tascón, Acinas y Llorente.

Elige campo el E. D. Villada a favor del aire, poniendo la pelota en juego el Alber, que a los ocho minutos pierde una clara ocasión de adelantarse en el marcador al desperdiciar José II una gran oportunidad de remate, cuando se encontraba sólo delante del portero visitante.

A renglón seguido, nuevamente la delantera verdiblanca, en excelente posición para marcar, envía el balón a las manos del meta, al precipitarse en el tiro.

En un contraataque del E. D. Villada, a los 19 minutos, la defensa local cede un saque de esquina, que lanzado por Fuertes, se introduce directamente en el portal de Arranz, ayudado por el fuerte viento que reinaba.

Este contratiempo no desanima al Alber, que lejos de desmoralizarse, se lanza en ataque, creando continuo peligro ante la puerta contraria, que no se traduce en gol por verdadera mala suerte en el remate, así como por la gran actuación del cancerbero villadino.

En la segunda parte, y con el aire a su favor, el Alber asedió con mayor intensidad aún la puerta contraria, bien lanzados sus delanteros por el medio Plaza, que durante todo el partido fue el amo del campo, hasta lograr encerrar al equipo forastero en su área, siendo numerosas las ocasiones en que se pudieron contar hasta ocho jugadores visitantes guarneciendo a su portero, mientras que el meta local, solamente tuvo que intervenir en esta segunda parte un par de veces para sacar de puerta.

Los tiros a puerta por parte del Alber se suceden, pero unas veces el bloque defensivo y otras el portero, frustraban los intentos del equipo local para igualar siquiera el partido.

Finalizado ya el partido, en un barullo ante el marco del E. D. Villada, batido ya el meta, es Mariano el encargado esta vez de despejar el balón en la misma raya de gol. Fue otra clarísima oportunidad de igualar el encuentro, que de nuevo la desgracia que hoy perseguía a los muchachos de casa, hizo fracasar.

A pesar de la derrota, el Alber gustó mucho a sus seguidores, pues posee un juego muy vistoso, así como una plantilla capaz de atacar las máximas aspiraciones. Destacaron por este equipo, sobre todos, el medio Plaza, que impuso su ley en el centro del campo, le siguieron en méritos, Zamora, Llorente, y en el segundo tiempo Gredilla, aunque todos sus componentes lucharon con gran entusiasmo por lograr el triunfo que no llegó por que en esta tarde la mala suerte se alió con el Alber.

El Villada, que no mereció llevarse los dos puntos, solamente pudimos apreciar sus cualidades defensivas, ya que a raíz de conseguir el gol que le habría de dar el triunfo, fue cerrando paulatinamente sus líneas, y sus escasos contraataques murieron con facilidad en las botas de la defensa local. Destacaron por el Villada, Alfredo, el central Crespo, que estuvo muy seguro toda la tarde, e Irusquiza.

Y esto fue lo que dio de sí este encuentro que se caracterizó como hemos dicho por un forcejeo entre los defensores villadinos y la vanguardia del Alber.

# Prueba Ciclista en BURGOS

## Se celebrará el día 3 de octubre próximo

El «Club Ciclista Burgalés», ha organizado una gran prueba para aficionados de primera y segunda categoría «VII Gran Premio de la Caja de Ahorros Municipal», que tendrá lugar el próximo domingo, 3 de octubre.

El itinerario fijado es el siguiente: Burgos, Villafría, Quintanapalla, Monasterio de Rodilla, Castil de Peones, Alconero de Mola, Villanasur, Villafrancos Montes de Oca, Tosantos, Belorado, Ezquerra, Pradoluengo, Velmala, Urquiza, Villanasur de Herreros, Arlanzón, Ibeas y Burgos, con un total de 115 kilómetros.

La llegada será aproximadamente a las 12'15 de la mañana, frente al Velódromo en donde estará establecida la meta.

Se han establecido diez premios, que van desde 1.500 pesetas que es el primero, hasta 200 pesetas, que será para el clasificado en décimo lugar.

A todo corredor que se clasifique sin obtener premio, se le abonará en concepto de dieta, 100 pesetas.

Solamente tienen opción a puntuar en el «VII Gran Premio Caja de Ahorros Municipal», los corredores locales y provinciales.

# Tiro de Pichón

## Ultimas pruebas disputadas en Albacete

Albacete, 29. — Se han disputado las últimas pruebas de las tiradas de pichón.

En tirada de abono, con copa y cien mil pesetas, resultó vencedor Llopis Gomis, con 32 de 32. Copa Presidente fue ganada por Miguel Risueño, de Ubeda, de 13 años, con 13 de 13; copa «Ministro Información y Turismo», por el alemán Silva Pranger, de la Sociedad de Barcelona, con 15 de 16. Copa «Ganadores», por Joaquín Risueño, de Ubeda, con 12 de 12. La copa de una entidad industrial fue ganada por el señor Falcón, de Hellín, y la copa «Gobernador Civil», por Fernández Garnica.—Alfil.

veinte años después están como nuevos

Los primeros colchones FLEX tienen ya veinte años de uso. Sus muelles se conservan silenciosos y elásticos como el primer día **porque el acero es material noble.**

**Por eso FLEX tiene muelles.**

Ahora la **Etiqueta Corner** le indica algo muy importante: el **número de muelles** que lleva cada colchón.

La **Etiqueta Corner** constituye una auténtica garantía de la seguridad y del confort que FLEX le proporciona.

**Sólo los modelos FLEX llevan la ETIQUETA CORNER.** Fíjese en ella y compruebe que fácil es hacer una buena compra.

FLEX

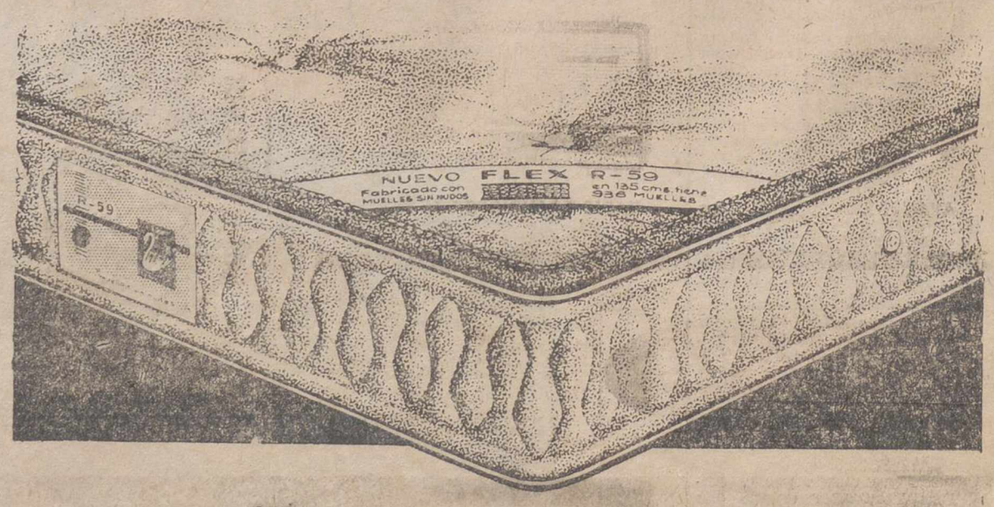


Señora recuerde: EL SECRETO DE LA COMODIDAD ESTA EN LOS MUELLES Y.. FLEX ESTA EN EL SECRETO

M.C.D.2022

# PANORAMICA DEL MUNDO
## A TRAVES DE NUESTROS CRONISTAS

## Doce focos principales de peligro para la paz mundial

### Muchos de ellos son rescoldos mal apagados del último conflicto mundial

(Colaboración especial para Agencia FIEL-DERI, por S. K.).

Con el conflicto indio-pakistaní el mundo cuenta con su buena docena de focos de incendio, sin contar más que los principales, en los que el fuego arde bajo las cenizas desde hace incluso veinte años y hasta más.

La característica común de estos conflictos es que prácticamente son todos insolubles, se apaga provisionalmente el fuego y aparece por otra parte; se colma una brecha y otra se abre. ¿Cómo resolver el conflicto de Cachemira, en el que la India y Pakistán afirman, con la misma violencia, su razón? Nadie lo sabe. ¿Quién y cómo pondrá fin a la guerra de Vietnam, que comprende también Laos, Camboya y mañana quizás Siam?

¿Cómo contentar a los griegos y a los turcos en Chipre? Imposible, contestan los diplomáticos más sutiles y astutos. La diferencia árabe-israelí es una de las más graves y dramáticas que el mundo haya conocido desde fines de la II Guerra Mundial. ¿Será resuelto alguna vez?

El castrismo no es más que el punto culminante de los sentimientos anti-colonialistas de los países iberoamericanos que se alzan contra la prepotencia norteamericana. La crisis de Santo Domingo es una de sus repercusiones.

El conflicto de Cachemira no es el único que existe en el subcontinente. Son conocidas las ambiciones chinas en lo referente a sus frontera con la India, y el ultimátum de Pekín a Nueva Delhi para que retire sus fuerzas en Sikkim es buena prueba de ello. Después de la guerra relámpago en el «techo del mundo» las hostilidades pueden reanudarse de un día a otro.

En Corea, situación provisional desde 1953. ¿Para cuánto tiempo? En el Congo se lucha desde hace cinco años. Y el foco de intranquilidad se transmite a países vecinos: Angola, Congo Francés, Burundí, Panzania...

En el Yemen, Feisal y Nasser han firmado un armisticio, los dos con segundas intenciones que, si se expresasen en alta voz no encantarían a ninguno de los dos. El conflicto no ha desaparecido del Yemen ni de otros puntos neurálgicos de esta Arabia en otros tiempos feliz.

Lo mismo sucede en Malasia, donde la «puñalada por la espalda» de Singapur incrementa todavía más el antagonismo entre chinos, británicos e indonesios, con la intervención posible de los EE UU. En el Estrecho de Formosa no hay ya antagonismo desde hace 17 años, sino la guerra entre las dos Chinas, sin la menor esperanza de paz o compromiso.

Si mencionamos en último lugar la guerra del Sudán es porque se trata de un conflicto relativamente reciente. Pero la virulencia de las luchas entre musulmanes, árabes o arabizantes y católicos negros es tal que el conflicto puede durar tanto tiempo como los demás.

Doce focos de incendio 20 años después de la más terrible de las guerras, sin olvidar algunos más: Berlín, las dos Alemanias, los kurdos y sobre todo, el antagonismo ruso-chino entre dos colosos que, juntos, cuentan casi mil millones de habitantes.

## 25 años después de la invasión de NORUEGA

### El crucero alemán "Blucher" sigue amenazando las costas del país

*FUE HUNDIDO POR LAS BATERIAS DE OSCARBORG Y SE ENCUENTRA EN EL FONDO DEL FIORDO DE OSLO CON DOS MIL CADAVERES EN SU INTERIOR*

EN SUS DEPOSITOS HAY ADEMAS MIL SEISCIENTAS TONELADAS DE COMBUSTIBLE QUE PODRIAN ENSUCIAR DE FORMA IRREPARABLE LAS PLAYAS DEL FIORDO

Por Fredrik SCHJANDER

A primeras horas del 9 de abril de 1940, el día de la invasión alemana de Noruega, una fuerte formación de buques de guerra alemanes penetró silenciosamente en el fiordo de Oslo, acercándose a la capital noruega con orden de ocuparla por sorpresa y de coger prisioneros al rey Haakon y a su Gobierno.

La formación iba encabezada por el crucero «Blucher», de diez mil toneladas de desplazamiento, orgullo de la flota alemana de superficie. En su clase era el navío más moderno y poderoso que se hallaba a flote. Había sido completado en agosto de 1939, en la víspera misma de la guerra, podía alcanzar una velocidad de 32 nudos y montaba una poderosa artillería en la que destacaban los cañones del 20'3.

Empezaba casi a amanecer y la flota de invasión se acercaba a la fortaleza noruega de Oscarborg, situada en la parte más estrecha del fiordo, a unos 60 kilómetros al Sur de Oslo. Los datos de los servicios alemanes de información indicaban que era posible que el fuerte ofreciera alguna resistencia. Pero, evidentemente, el mando invasor no dio excesiva importancia a las baterías decimonónicas de Oscarborg.

El «Blucher» tenía órdenes de ignorar los cañones del fuerte y de dirigirse a Oslo a toda máquina, para llegar allí antes de que Noruega comprendiera plenamente que estaba siendo invadida.

#### ESPIRITU COMBATIVO

Pero los alemanes habían juzgado muy por debajo de la realidad las posibilidades de Oscarborg o, más bien, el espíritu combativo de su reducida guarnición. Ciertamente sus cañones eran anticuados y los tubos lanzatorpedos de que disponía la fortaleza no podían compararse a las modernas armas alemanas. Pero los noruegos tenían algunas ventajas a su favor, entre ellas el estrecho paso del fiordo que obligaba a los buques alemanes a pasar por allí con grandes precauciones.

Antes de que el capitán del «Blucher» pudiera comprender lo que había sucedido, su barco había recibido varios impactos directos de cañón y de torpedo hundiéndose en muy pocos minutos. Atrapados en sus planchas de acero, unos dos mil marineros se hundieron con el crucero.

En la actualidad el «Blucher» se encuentra volcado con la quilla hacia arriba, en el fondo del fiordo de Oslo a algo más de cien metros de profundidad. Pero este capítulo de la pasada guerra, tan honorable para los noruegos y tan humillante para los germanos, dista mucho de haberse cerrado. En el casco del crucero se encuentran todavía unas mil seiscientas toneladas de combustible. Como el agua del mar acabará un día corroyendo las pesadas planchas del navío, existe el peligro de que en plazo más o menos breve el petróleo salga a la superficie y ensucie de forma quizás irreparable las populares playas de las orillas del fiordo. Veinticinco años después de su hundimiento, el «Blucher» sigue amenazando las costas noruegas.

#### INTENTOS DE SALVAMENTO

Las autoridades noruegas están profundamente interesadas en sacar el «Blucher» a la superficie para eliminar el peligro. El buque es ahora propiedad de una empresa noruega de salvamento naval que en 1952 efectuó un intento infructuoso para sacarlo a la superficie. Esta empresa calcula que en el momento actual la operación costaría aproximadamente el equivalente a unos 85 millones de pesetas, mientras que el valor de lo salvado no llegaría a una tercera parte de esta cantidad. Por esta razón, sus directores insisten en que la diferencia debería ser cubierta por otras fuentes de financiación.

El problema del salvamento del «Blucher» ha saltado de nuevo a los titulares de los periódicos este verano, con motivo de la visita a Oslo de un grupo de destacados periodistas alemanes. La historia del crucero ha sido objeto de artículos en la Prensa alemana. La opinión pública alemana se ha impresionado al recordar que los cadáveres de dos mil marineros se encuentran todavía en el interior del buque.

Uno de los miembros de aquel grupo de periodistas alemanes, H. H. Schlunz, director del «Norddeutscher Rundfunk», ha lanzado una campaña con objeto de recoger los fondos necesarios para proseguir los trabajos de salvamento.

El propio Schlunz hace 25 años tomó parte en las operaciones contra Noruega a bordo de un torpedero y manifestó que le obstinaba la idea de que tantos compañeros suyos siguieran sepultados en el casco del «Blucher».

#### OPERACION MUY DIFICIL

El salvamento del «Blucher» se considera extremadamente difícil. El buque se encuentra, como dijimos, con la quilla hacia arriba, en una pendiente muy inclinada, con la proa a 63 metros de profundidad y las hélices a más de 100.

Normalmente, 100 metros se consideran el límite a que pueden descender los «hombres rana». Por ello los técnicos consideran que la mayor parte de los trabajos de salvamento tendrían que ser efectuados por buzos con trajes forrados de acero. Lo cual no haría más que complicar y encarecer la operación.

De todas formas, según el director de la empresa propietaria del casco, Einar Hovding, es perfectamente posible llevarla a cabo.

—Estamos dispuestos a emprender los trabajos si se encuentra la forma adecuada de financiarlos—, ha declarado. Y naturalmente, consideramos que el «Blucher» presenta un problema técnico especialmente difícil.

La opinión pública noruega sigue con simpatía los esfuerzos que se realizan para sacar a flote el crucero así como los cadáveres que se encuentran en su interior. Al mismo tiempo, comprende el peligro que representa para el fiordo el combustible almacenado en el casco si no se salva a tiempo el navío.

Los técnicos afirman que es imposible predecir el momento en que la corrosión marina hará salir el petróleo del «Blucher». Hay buques hundidos durante la guerra de 1914-18 que todavía mantienen el combustible en sus depósitos pero el «Blucher» puede tener algunos «puntos débiles» a través de los cuales el petróleo podría escaparse ensuciando las aguas del fiordo.

Durante los infructuosos intentos de salvamento efectuados en 1952, salieron repentinamente del crucero un paquete de cigarrillos, una botella de ron y otros objetos, indicando que uno de estos «puntos débiles» había estallado.

Los técnicos creen que esto puede ocurrir de nuevo causando un daño quizás irreparable al bello fiordo de Oslo.

«Europa Press-Inrar»

SOLO LOS MATERIALES DE AMIANTO CEMENTO FABRICADOS POR

URALITA, S.A.

LLEVAN GRABADA LA MARCA

URALITA

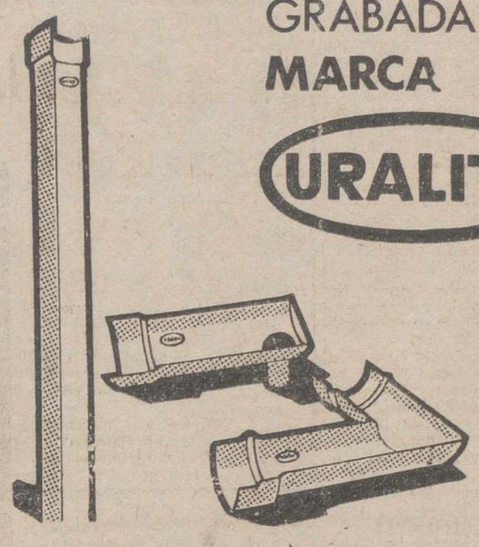

URALITA GARANTIA DE CALIDAD


## La situación de Nasser es cada vez más comprometida

BEIRUT. — (Crónica especial para Agencia FIEL-EST & OUEST).

Con sus viajes sucesivos a Moscú y Belgrado, Nasser ha querido ante todo recuperar esa popularidad suya que cada vez parece más comprometida en Egipto. Nadie ignora, en efecto, que la situación económica y política se ha agravado mucho en los últimos tiempos a las orillas del Nilo. No se trata sólo del descontento popular, debido a las dificultades de abastecimiento y que cada vez es mayor, sino también de los operaciones militares con las que el país ha querido distraer la atención de las masas y que han fracasado lamentablemente.

Fracaso en Irak, donde la posición del mariscal Aref, cuyo pro-nasserismo es conocido, es cada vez más difícil. Fracaso en Damasco, donde los nasserianos se han visto excluídos del gobierno y donde una política de carácter demagógico no hace más que envenenar las relaciones sirio-egipcias ya tensas. Fracaso por último en el Yemen, donde Nasser ha tenido que capitular, prácticamente, ante el rey Faisal, para evitar un desastre completo de su ejército.

El descontento entre los oficiales egipcios, estúpidamente lanzados a la aventura yemenita, ha provocado ya verdaderos intentos de rebelión. Durante estos últimos meses, Nasser ha tenido que enfrentarse con varios «putschs», casi todos provocados por oficiales.

Se asiste por otra parte a un evidente despertar de los antiguos movimientos políticos egipcios como los Hermanos Musulmanes, el Waffd, etcétera. Se dice que un Frente Nacional clandestino está agrupando a los distintos opositores y efectuando una lucha sin piedad contra la RAU. Circulan en Egipto octavillas y periódicos que denuncian la incuria de la administración y los continuos fracasos de Nasser. En el entierro del antiguo primer ministro Nahas Pachá, hubo manifestaciones que mostraron hasta qué punto ha llegado el descontento.

Por último, los comunistas egipcios que Nasser puso en libertad y de los que un número importante desempeña papeles fundamentales en los servicios de información y en la Unión Arabe, se muestran lo suficientemente reservados para no dar la impresión de que están directamente comprometidos en el futuro de un régimen que cada vez les parece más inseguro.

El espectacular apoyo concedido por la Unión Soviética a Nasser no puede disimular el hecho de que Moscú se ha interrogado mucho tiempo sobre si era interesante invitar a Nasser en el momento actual. Como tenían necesidad de él para apoyar la candidatura soviética en la Conferencia Afro-Asiática, los dirigentes rusos decidieron correr el riesgo de recibirle. Veremos lo que el dirigente egipcio puede hacer por los rusos o qué seguridades les ha dado para compensar ese riesgo.

## Yeguada Militar de Tiro de Cordovilla la Real (Palencia)

**Aprobado por la Superioridad, el próximo día 9 de Octubre, a las doce horas se efectuará en esta Yeguada la subasta por pujas a la llana del ganado que a continuación se expresa:**

**Yeguas ... ... ... ... 3)**
**Potros de 1 años ... 1)**
**Potras de 1 año ... 2)**

**Las condiciones para poder tomar parte en esta subasta se encuentran expuestas en el Tablón de Anuncios del Gobierno Militar de Palencia; siendo por cuenta de los adjudicatarios el importe de este anuncio en la prensa.**

**Cordovilla la Real, 25 de Septiembre de 1965.—EL COMANDANTE JEFE.**


Cualquiera de los modelos IBERIA que Ud. adquiera es superior al mejor!

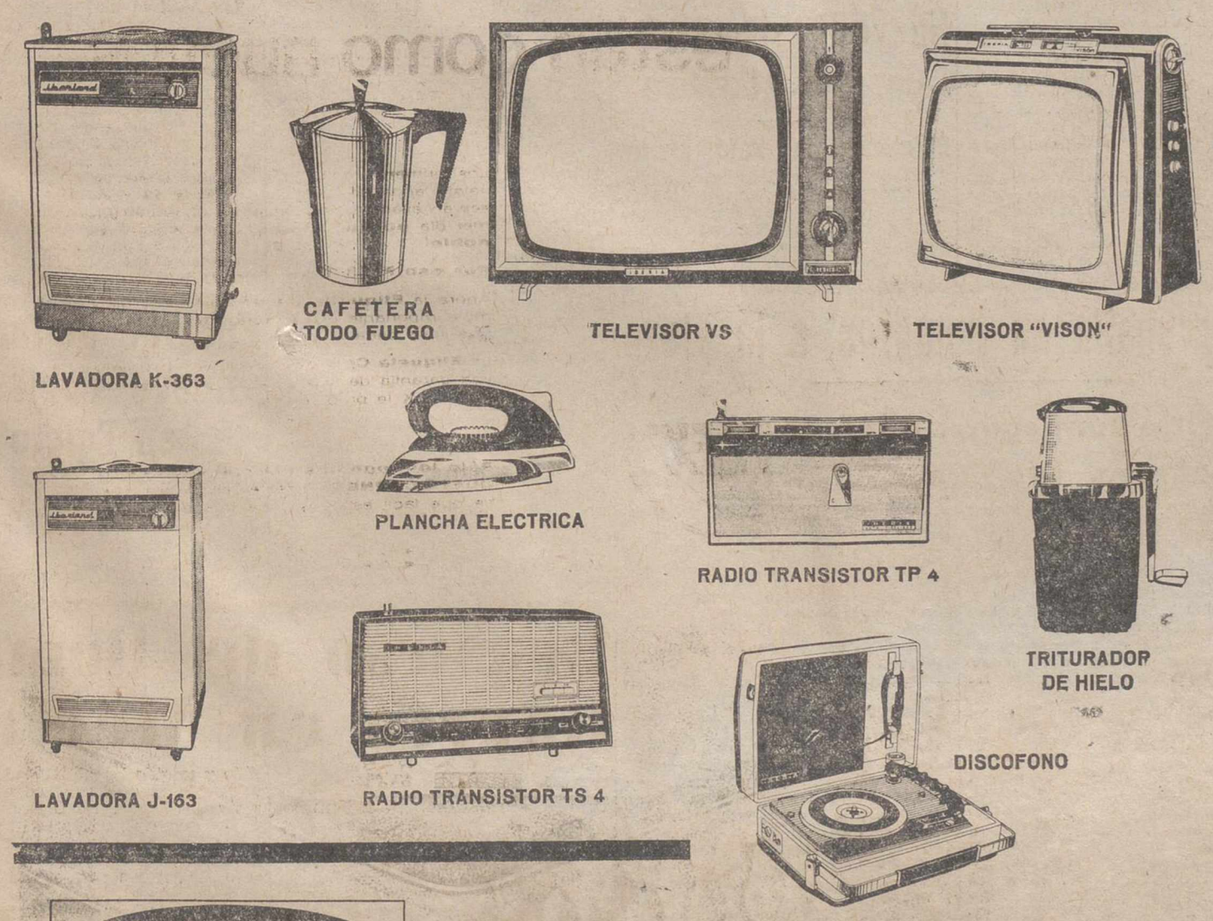


Iberia RADIO TV

una tradición en calidad

Con el mejor SERVICIO POSTVENTA garantizado por IBERIA y sus DISTRIBUIDORES



**CONSTRUCCIONES EN ALUMINIO**

**PUERTAS - VENTANAS - MUROS CORTINA**

**Importante firma española, vinculada con firma americana, desea entrar en contacto con talleres de Cerrajería, Metalistería o Ebanistería, para nombrar un sub-agente exclusivo de montaje y venta en cada provincia. Los industriales interesados pueden dirigirse por escrto a Apartado de Correos, 12.144, Barcelona, facilitando cuanta información crean necesaria.**



Oficiales de Albañilería

**con peones a destajo, se necesitan en Cerámica Palentina**

**Carretera de Santander**


M.C.D.2022

# NOTICIAS DE ULTIMA HORA

## Crédito del Banco Mundial para financiar el plan de puertos españoles

### Se ha formalizado en Wáshington por el ministro español de Hacienda

Wáshington, 29.—De los cuarenta millones de dólares que comprende el crédito del Banco Mundial para colaborar en la financiación del Plan de Puertos Españoles y que se ha formalizado en Wáshington por el ministro de Hacienda, don Juan José Espinosa, 22 millones se destinan a obras y adquisiciones de equipos para los puertos de Barcelona, Huelva, La Luz y Pasajes.

En el puerto de Barcelona está previsto la construcción de una ampliación del rompeolas principal, un nuevo muelle para carga general, el ensanche del espigón para dos dársenas petroleras y distintas mejoras en las dársenas existentes. Las adquisiciones de equipos incluyen grúas para la manipulación de carga general, graneles y carbones.

En el puerto de Huelva el proyecto incluye el dragado del canal de entrada, instalaciones para el tráfico petrolero y la exportación de minerales y también para la rápida manipulación de carga en general —procedente del complejo industrial en rápido desarrollo en esta zona— e industria pesquera.

Las principales partidas de construcción relacionaads con el puerto de Pasajes están destinadas a la mejora del canal de entrada, el dragado de la dársena principal, la construcción de un muelle para graneles y carga general y otro para la industria pesquera y la mejora de un muelle ya existente.

En el puerto de La Luz y Las Palmas, las obras de mejoras previstas han de facilitar la competencia con otros puertos próximos, con el dragado del puerto, la construcción de dos nuevos muelles de carga general, rompeolas y accesos del nuevo muelle de pesca.

Los restantes dieciocho millones de dólares del crédito, serán para gastos de adquisición de equipos con destino a otros 17 puertos menores y utilización general en todos los puertos.—Cifra.

EN MANTAS DE LANA
DAVID
EN PRIMERA LINEA
CON CADA MANTA
DAVID
EL ESCUDO DE GARANTIA
VENTAS EN FABRICA
Batán de San Sebastián, 19
y
TEJIDOS SAN LUIS
MAYOR, 49
David Rodríguez, S. A.

CONCILIO VATICANO

## Empezó el estudio de la segunda parte del esquema sobre "La Iglesia en el mundo moderno"

### Entre los que hicieron uso de la palabra figuró Mons. Muñoyerro

Ciudad del Vaticano, 29. — En la 138 Congregación General, ha comenzado a examinarse la segunda parte del esquema sobre la Iglesia en el mundo moderno y se han iniciado las votaciones a las enmiendas introducidas en el de «Deberes Pastorales de los Obispos».

El moderador de turno, Cardenal Suenens, dio primeramente la palabra al Arzobispo Coadjutor de París, Monseñor Venillot que expuso la relación introductiva a las votaciones sobre el primer capítulo del esquema de obispos. El relator afirmó que la comisión correspondiente había examinado todas las enmiendas propuestas, muchas de las cuales habían sido incluidas y otras rechazadas por juzgarlas supérfluas y contrarias a las afirmaciones contenidas en la aprobada y promulgada constitución de Ecclesia.

Mientras comenzaban las votaciones, se procedía a iniciar el debate de la segunda parte del esquema trece, con la previa relación explicativa hecha por Monseñor Hengsbach, Obispo de Essen (Alemania). El relator hizo notar que la gran diferencia entre el primitivo texto y el actual se debe a haber sido introducido en el esquema todo lo que antes figuraba en los «anexos», aceptando la petición hecha por muchos Padres. Reconoció que ello ha dado lugar a dos dificultades: la longitud del texto y el peligro de que, al descender a detalles, no se haya podido tener en cuenta de las reales situaciones en las diversas regiones del mundo, así como de los límite de la competencia propia de un Concilio.

En el debate intervinieron hoy diez Padres, entre ellos los Cardenales Ruffini, de Palermo; Leger, de Montreal (Canadá); Suenens, de Bruselas y Colombo, de Milán. Los seis restantes fueron los Monseñores: Alonso Muñoyerro, Arzobispo titular de Sión y Vicario General Castrense de España; Taguchi, Obispo de Osaka (Japón); el polaco Makdanski, auxiliar de Breslau; Zoghby, Vicario Patriarcal de los malequitas para Egipto, Nicodemo, Arzobispo de Bari (Italia) y Volk, Obispo de Maguncia (Alemania).

Aunque el debate se extiende a toda la segunda parte en general, nueve de los que hablaron hoy se ciñeron exclusivamente al capítulo primero que trata del matrimonio y la familia. Sólo uno, el italiano Monseñor Nicodemo, se refirió también a otros temas.

El Cardenal Ruffini calificó de poco ordenado y muy confusa la exposición de la naturaleza del matrimonio y de sus fines. Bastaba —dijo— haberse servido de cuanto dice sobre esto la Encíclica «Casti Connubii», y otros documentos del Magisterio Pontificio. Por otra parte, el texto, que condena algunos delitos en torno a esta materia, silencia otros no menos extendidos. Los principios y criterios con que se invita al sentido de responsabilidad de los cónyuges en la formación de la familia y en la procreación pueden causar dudas y ansiedad incluso en matrimonios honestos y piadosos, no sólo en cuanto al problema concreto del control de la natalidad, sobre el cual el Papa se pronunciará personalmente, sino también en relación con la vida matrimonial en general.

El Cardenal Leger encuentra también lagunas en la parte doctrinal del texto, pero en sentido contrario. A su parecer, el principal defecto está en no mostrar suficientemente los motivos que deben animar a las personas a contraer matrimonio. Resulta contradictorio el modo con que se trata del amor conyugal y la naturaleza del matrimonio. Habría que afirmar primeramente que el matrimonio es una comunidad íntima de vida y amor entre los esposos; después de mostrar el significado de la procreación dentro de esa comunidad y, por último, exponer la voluntad de Dios, que ve a los cónyuges como cooperadores suyos en traer a la vida nuevos seres humanos.

El cardenal Colombo, tras elogiar la orientación humana y práctica del capítulo, explicó el concepto de «Paternidad responsable», que no es una concesión a las debilidades humanas, sino la obligación de los cónyuges en orden a lograr que la procreación se produzca en las mejores condiciones posibles. Pero los medios para conseguirlo deben ser honestos y sobre este punto el Concilio debe hablar con claridad, confirmando la reprobación tradicional de la Iglesia a los medios ilícitos.

Según Monseñor Muñoyerro, es inexplicable que se hable tanto en el esquema del amor conyugal y no se use ni una sola vez las palabras tradicionales de «Contrato matrimonial», usadas siempre por teólogos, canonistas y en los documentos pontificios que hablan de este tema y el obispo japonés Monseñor Taguchi opina.

Monseñor Zoghby, egipcio, hizo resaltar la gravedad del problema planteado por el abandono de un cónyuge inocente que debe permanecer en una situación difícil durante toda la vida. Monseñor Volk se refirió a la indisolubilidad del matrimonio, que no está en contradición ni con la libertad ni con la dignidad del hombre, como tampoco lo está el compromiso perpetuo, que hace un sacerdote o un religioso de permanecer célibe.

Por último, monseñor Nicodemo, después de pedir más claridad en este tema del matrimonio, extendió la petición a los capítulos que tratan de la cultura y la vida económico social.

**RESULTADO DE LAS VOTACIONES**

El resultado de las votaciones a las enmiendas propuestas al esquema de deberes pastorales de los obispos, en el proemio y capítulo primero fue el siguiente :

Primera votación: Inclusión de una cita de la constitución de Ecclesia, relativa al ejercicio del poder del Colegio Episcopal, unido siempre al Papa. Votantes, 2.182; placet, 2.160; non placet, 22.

Segunda votación: Párrafo en que el deseo del Papa fuese asistido de un Consejo de obispos, se sustituye por la alusión a la reciente creación del Sínodo episcopal. Votantes, 2.182; placet, 2.171; non placet, 8; nulos, 3.

Tercera votación: A petición de 619 padres, la enmienda aclara la extensión del poder del obispo en su diócesis, aclarando que tiene ese poder «para el ejercicio» de sus deberes pastorales. Votantes, 2.162; placet, 2.144; non placet, 18.

Cuarta votación: En el párrafo referente a la dispensa que pueden conceder los obispos, se ha suprimido, a petición de 600 padres, la referencia a «lo que acostumbra a la Santa Sede». La potestad de dispensa será total, salvo los casos reservados exclusivamente al Papa. Votantes, 2.137; placet, 2.115; non placet, 22.

Quinta vitación: La inclusión de un párrafo que pide sea definida más explícitamente la función de los Nuncios y delegados apostólicos. Votantes, 2.122; placet, 2.070; non placet, 51; nulos, 1.

Sexta votación: En el párrafo que pide la internacionalización de la Curia romana se ha añadido la palabra «mayor» internacionalización y se ha extendido la petición referida a los Nuncios y delegados apostólicos. Votantes, 2.097; placet, 2.041; non placet, 54.

Séptima votación: Se pregunta a los padres si agrada el examen hecho por la comisión en relación con las enmiendas propuestas al proemio y capítulo primero del esquema. Aunque es votación de resumen, como ya es conclusiva y no se admiten nuevas enmiendas sólo puede votarse con la doble fórmula de placet o non placet. Votantes, 2.014; non placet, 15.

El capítulo ha sido por tanto, aprobado y sólo está pendiente de la aprobación definitiva y promulgación en sesión pública ante el Papa.

La Congregación, a la que asistieron 2.190 padres, terminó a las 12'25. —Efe.

## El huracán "Debbie" arrasó el litoral de LUISIANA

### Obligó a abandonar sus hogares a los habitantes de la costa del Golfo de Méjico

Nueva Orleáns (Estado de Luisiana), 29. — El huracán «Debbie», arrasó ayer el litoral del Estado de Luisiana, con vientos que soplaban a más de 80 kilómetros por hora, y que obligó a los habitantes de la costa del Golfo de Méjico a abandonar sus hogares, al propio tiempo que amenazaba las playas turísticas sitas entre Pensacola y Panamá.

A sólo una distancia de 20 días que el huracán «Betsy» había azotado los Estados de Luisiana y Mississippi y la parte meridional de Florida, cuando se presenta este nuevo azote. El «Betsy» había ocasionado la muerte a 84 personas, así como daños materiales valorados en más de mil millones de dólares solamente en el Estado de Luisiana.

El «Debbie» ha estado muy lejos de alcanzar este grado de catástrofe, aunque todavía no ha pasado su amago. A las 3'00 (hora española), de ayer, avanzaba a una distancia de 256 kilómetros de la ciudad de Pensacola, en dirección Nordeste, a una velocidad de 19 kilómetros por hora, esperándose adquiera mayor violencia.—Efe.

Friso de Prensa

## Comentarios al discurso del ministro de Hacienda en WASHINGTON

### Hay demasiados ayuntamientos pequeños y pobres, dice «Arriba»

Madrid, 29. — En su editorial, el diario ABC comenta el discurso del ministro de Hacienda don Juan José Espinosa en Wáshington, en la reunión anual del Banco Mundial, donde, por su condición de gobernador, expuso ante aquella asamblea el criterio español. Analiza el realismo y la claridad con que el señor Espinosa trazó la situación de España ante el organismo bancario internacional y el trato a que tiene derecho en sus relaciones con él y termina diciendo que defender la verdad es una saludable tarea que las buenas palabras del ministro español han cumplido largamente.

Comenta el diario «Ya», en su fondo, la actividad inusitada de Italia para establecer vínculos afectivos y prácticos con los países de Iberoamérica y se refiere al reciente viaje por aquellos territorios del presidente de Italia y de su ministro de Asuntos Exteriores. Después de aludir a la actitud de Italia frente a España en el Mercado Común, dice «Ya» que la historia y el imperativo del futuro nos obligan aquí y allí a montar sobre bases firmes, esto es, reales, la colaboración interhispánica. En resumidas cuentas —concluye— el atajo entre Europa e Iberoamérica pasa forzosamente por Madrid.

El diario «Arriba», dedica su editorial a los Municipios españoles, de población tan exigua como su hacienda. Hay demasiados Municipios pequeños y pobres en los cuales es difícil cualquier intento de planificación coherente y eficaz. Por encima de su condición administrativa, los Ayuntamientos están necesitados de hombres capaces, audaces, imaginativos y exigentes, buenos alcaldes que puedan cambiar vertiginosamente la realidad de una comarca, volviendo a las viejas uniones medievales, que estaban fundadas en la realidad y no en los artificios. Se trata de sumar, coordinar y canalizar esfuerzos sobre áreas de posible crecimiento. — Cifra.

## Alocada carrera de pavor

### Cincuenta mil evacuados tratan de salvar sus vidas

### El volcán amenaza con otra nueva y grave erupción

Manila, 29. — (Crónica especial de Efe, por Don C. Becker).

Es una alocada carrera de empavoramiento, se calcula que 50.000 personas evacuadas han tratado de ir salvándose «contra reloj» para alejarse del peligro de un nuevo desastre del volcán, ya que los científicos filipinos han previsto una posible y mayor erupción que la pasada. A primera hora de hoy se llevaban recuperados más de un centenar de cadáveres, y las autoridades creen que este número será aún superior.

Las evacuaciones prosiguen a ritmo acelerado y en gran escala en toda la zona del lago cercana al volcán, —el cual semeja una caldera hirviente de lava en el cono—, de cerca de 300 metros de altura. El director de los servicios de socorro a la zona siniestrada, doctor Faustino Mercado dijo que después de haberse confirmado la cifra de 117 víctimas dada por el gobernador Feliciano Leviste, él creía que aún se hallarían varios centenares más de cadáveres en la zona afectada que cubre unos 250 kilómetros cuadrados alrededor del volcán.

Juan Encarnación, un pescador superviviente, dio testimonio de haber visto perecer más de 20 embarcaciones hundidas bajo el peso de los materiales de piedra, lava y cenizas arrojadas por el volcán. El mismo, dijo haber perdido a su esposa y cinco niños y que debía su salvamento a haberse sostenido por medio de un madero que flotaba.

Añadió que según calculaba, en las 20 embarcaciones zozobradas, debían ir de 20 a 40 personas tratando de salvarse.

«La cegadora y continuada luz de los resplandores, me impedían hacer otra cosa que pensar en mi último destino», explicó. Una de las lanchas motoras que vi naufragar perdió todos sus ocupantes menos uno. Este superviviente ha sido a la vez reconocido como otro compañero de él, llamado Antonio Barreiro, quien a su vez perdió a todos sus familiares, esposa e hijos.

Recordó las escenas de horror y terror, en aquellos momentos de confusión en los que centenares de isleños no trataban más que de salir de aquella charca ígnea del lago.—Efe.

**AMENAZA DE OTRA NUEVA Y GRAVE ERUPCION**

Manila, 29.—El volcán «Taal» amenaza hoy con otra erupción, mientras los refugiados, muchos de ellos con graves quemaduras, se dirigen a los centros de evacuación después del desastre producido ayer.

Los vulcanólogos han advertido que se puede producir una explosión de mayor gravedad en cualquier momento.

Más de 1.000 personas se teme hayan resultado muertas a consecuencia de la primera erupción que cubrió de cenizas y lava una aldea. No se dispone hasta ahora de cifras oficiales sobre la magnitud de la catástrofe. Se estima que oscila el número de muertos desde unos cuantos centenares a 1.500.

Vista desde el aire casi las tres cuartas partes de la isla están cubiertas de una sucia ceniza gris. En algunos lugares solamente se observan la parte superior de los cocoteros emergiendo de entre la lava.

Los campos de evacuados situados junto a la zona del desastre presentan un aspecto desgarrador. Muchos refugiados han abandonado todas sus posesiones mientras huyeron al producirse la primera erupción y la mayor parte de ellos sufren quemaduras en distintas partes del cuerpo.

Unos 5.000 isleños se pusieron a salvo ayer. La policía ha manifestado que unos 27 perecieron ahogados cuando una lancha zozobró, quedando solamente como único superviviente un niño de 12 años.

El director de la comisión de vulcanología, Arturo Alcaraz, manifestó que existía el peligro de que la isla pudiera hundirse si el agua que ha inundado parte de la sección suroeste se une con los cráteres del lago en el centro del volcán.

El «Taal» ha permanecido en estado letárgico desde hace más de medio siglo antes de que se produjera la erupción de ayer.—Efe.

## Los "Beatles" británicos comparten el primer premio en el Festival de Río

### Con la película francesa «La vieille dame indigne»

Río de Janeiro, 29. — Los «Beatles» británicos comparten el primer premio del Festival Cinematográfico de Río, otorgado a su última película «Socorro», con la producción francesa «La vieille dame indigne», concedido anoche en esta capital.

Hasta el último momento la mayoría de los miembros del jurado con representantes del mundo cinematográfico de 18 naciones, se inclinaba a favor del film de los «Beatles» a pesar de la fría acogida que tuvo por parte de algunos críticos.

Pero el tema de la película francesa, que trata del último amor de una vieja dama, merecía iguales honores para Francia con respecto al primer premio «Gaviota de oro», que se concede a la mejor producción.

El director norteamericano, Richard Lester, ha sido galardonado unánimemente con el primer premio para directores por su trabajo en la película de los «Beatles».

El premio a la mejor actriz ha sido concedido a la veterana «Silvie», por su interpretación en el papel protagonista del film francés «La vieille dame indigne».

El título de mejor actor ha sido para el italiano Paolo Ferrari, por su interpretación en la película «Il morbidone».

Premios especiales han recibido las producciones «A felecide», del Brasil y «Sugata sanshire», del Japón. — Efe.

## Inundaciones en Igualada

### La presa de "Pas Blau" reventó por la fuerza de la corriente

Igualada, 29.—Las fuertes crecidas del río Nolla y de la riera del Carmen, han provocado una serie de inundaciones y daños, según noticias que se reciben de Pobla de Claramunt. Gracias a que el muro de contención construído en los últimos meses del pasado año ha resistido, aquéllas no han afectado a las haciendas situadas más cerca del río. La tubería de conducción de las aguas del manantial del Grau, que atraviesa el lecho del Noya resultó rota y dejó sin agua a una parte de la población.

Se espera que baje el caudal para poder reparar la rotura.

También hubo un reventón, inmediatamente reparado, en el cauce de la acequia de captación de aguas superficiales de la riera del Carmen que surte a Igualada.

El campo de deportes del C. F. Pobla, de la O. J. E., resultó totalmente inundado y cubierto de lodo.

Se ha solicitado de la Federación Catalana de Fútbol el aplazamiento del encuentro del próximo domingo.

La presa del «Pas Blau» reventó por la fuerza de la corriente y ha obturado la acequia por la que recibían las aguas varias fábricas de papel.

Las inundaciones han dañado las tierras de regadío situadas en las riberas fluviales.—Cifra.

## Nuevo Presidente del Consejo Atlántico

### El canadiense Paul Martín

Ottawa, 29.—Paul Martín, ministro canadiense de Asuntos Exteriores, ha sido nombrado presidente del Consejo Atlántico, sucediendo a Paul Henry Spaak, ministro de Bélgica.—Efe.

## Ida y vuelta en hombros a la plaza

### Detenido por negarse a torear mientras no cobrase, fue luego el triunfador

Granada, 29. — (Del corresponsal de la agencia Cifra, José Acosta).

Un torero salió a hombros del cuartel de la Guardia Civil, donde se hallaba detenido por orden del alcalde por negarse a actuar si no cobraba antes, como es costumbre y estaba estipulado en el contrato, y salió, a hombros también, de la plaza de toros, después de armar la escandalera y cortarles a sus dos novillos las orejas y los rabos.

Miguel Infante «El Canana», es sevillano, de Coria del Río. Tiene 19 años y lleva mucho tiempo en Granada.

Este chico cursó el bachillerato hasta el cuarto año por el sistema radiofónico, puesto que sus medios de fortuna son modestísimos. Al llegar a este grado en sus estudios, los abandonó y se trasladó a Granada, donde encontró padrino que le buscó contratos en festejos menores de algunos pueblos de la provincia, esperando la oportunidad de presentarlo en una novillada con caballos. Esta oportunidad llegó, por fin, en el pueblo natal de «El Canana», en Coria del Río. La fecha del festejo se fijó para el pasado domingo, día 26. El importe concertado por la actuación de Miguel fue de 50.000 pesetas, pagaderas, como es costumbre, antes de darse la novillada. Y allí se fueron padrino y ahijado a Coria del Río, llenos de ilusiones.

Cuando el apoderado de «El Canana» quiso hacer efectivo el contrato y cobrar las 50.000 pesetas estipuladas, se encontró con que nadie sabía nada y el dinero no aparecía por ninguna parte. Eran las doce del día, hora en que los diestros cobran sus honorarios y la cosa no parecía clara. «El Canana» se vistió de luces y se dirigió al cuartel de la Guardia Civil, donde expuso al comandante del puesto el caso y su decisión de no actuar si no cobraba antes el importe de su contrato.

Ante el caso insólito, el comandante del puesto dio aviso al alcalde y éste se presentó en el cuartel y le informó que no sabía nada del contrato y que si el torero se negaba a torear, que lo mandaría a la cárcel. Así estaba la cosa, el hecho trascendió por el pueblo, donde había expectación por ver torear al paisano, y muchos vecinos se congregaron ante el cuarted de la Guardia Civil esperando ver en qué terminaba la cosa. Mientras tanto se echaba encima la hora de la corrida y el torero, vestido de luces, seguía en el cuartel. No había pasado media hora cuando el alcalde volvió a la casa cuartel, bien informado ya del caso, y el torero cobró sus 50.000 pesetas. Inmediatamente se dispuso a salir para la plaza, pero sus paisanos le izaron en hombros y así le llevaron hasta el coso, donde hizo dos faenas valentísimas y salió a hombros de la plaza y llevado así, entre el fervor popular, por las calles de Coria hasta su alojamiento.

## La próxima visita del Papa a la ONU

### Es un factor de decisiva transcendencia, afirma Belaunde

Sede de las Naciones Unidas, 25.— El doctor Víctor Andrés Belaunde, presidente de la delegación del Perú, dijo esta mañana a la Asamblea General que la próxima visita del Papa Pablo VI a las Naciones Unidas es «un factor de decisiva transcendencia».

Dijo que ese gran factor es parte de la extraordinaria movilización que presenciamos en el mundo «sea en el orden religioso o sea en el orden cultural a favor de la paz».

El veterano diplomático peruano y ex presidente de la Asamblea, dijo que «este sentido de salvación ha tenido su máximo vocero en la Iglesia Católica en consecuencia con su fecunda y milenaria trayectoria».

«Ya sus teólogos de nacionalidad hispánica —señaló— habían creado el derecho internacional. Un Pontífice, hijo del pueblo, con la sublime simplicidad de su alma campesina más iluminada por las más altas inspiraciones del Espíritu, lanzó al mundo su llamada de paz en su encíclica «Pacem in Terris», dirigida no solamente a los creyentes, sino a todos los hombres de buena voluntad sin distinción de raza, nacionalidad o religión».

Luego agregó: «Pablo VI, heredero y continuador de Juan XXIII, ha atravesado continentes y mares con este humanitario llamamiento».

Belaunde dijo que en significativo homenaje de confianza a la misión de las Naciones Unidas, el Sumo Pontífice «se dispone a visitarnos trayéndonos sus palabras de fe y de amor que acogerá emocionada la humanidad entera».

Saludamos al egregio Pontífice y auguramos el más grande éxito de su visita», manifestó el doctor Belaunde.

«Su mensaje va a ser oído —añadió— no solamente por los Estados, sino por los pueblos. Bien sabe Pablo VI que de acuerdo con el hermoso preámbulo de nuestra Carta en los momentos definitivos, es apropiado referirse a los pueblos de las Naciones Unidas».

«Son ellos —manifestó— los que laboran, sufren y no vacilan en morir por las causas justas. En su corazón sencillo y bueno repercutirán seguramente las paternales exhortaciones del Príncipe de la Paz».—Efe.

## Encargo de formar nuevo Gobierno en Egipto

El Cairo, 29.—El presidente de la RAU, Gamal Abdel Nasser, ha pedido al vicepresidente Zakaria Mohieddin se encargue de formar nuevo Gobinete, cuyos miembros tienen prevista la jura de sus cargos para el sábado.—Efe.

## Discurso de Romeo Gorría en Mérida

(Viene de primera página)

del poder económico o de la demagogia política. Y no admitimos otra representación democrática que la de los mejores, libremente elegidos por quienes les conocen».

Seguidamente, expresó el Ministro su preocupación por la situación de los trabajadores agrícolas, y señaló que la primacía de los objetivos sociales se afirma constantemente. Habló de la voluntad de igualar a los trabajadores agrícolas, por lo que el Caudillo decidió el establecimiento del salario mínimo.

Se refirió luego el señor Romeo Gorría a las dificultades que deben salvarse todavía para que el hombre del campo tenga un régimen de seguridad idéntico al de los trabajadores en la industria y los servicios, y puso de manifiesto cómo se ha pedido y exigido la solidaridad de todo el pueblo español, merced a la cual los trabajadores de la industria y de los servicios, darán 2.000 millones de pesetas cada año, y el Estado hará, asimismo, una importante aportación para sostener la seguridad social agraria.

Tras de insistir en la importancia que tiene para la empresa de la política social española una estrecha y vivaz colaboración entre el Ministerio de Trabajo y la Organización Sindical, agregó que el Gobierno entero trabaja sin reposo en la conquista de un mejor bienestar para todos los hombres de España.

Terminó diciendo que se va a establecer en el campo la democracia popular que garantice el futuro de España, y se va a empezar por Extremadura, tierra de conquistadores. —Cifra.

M.C.D.2022

# Delegación Provincial de Abastecimientos y Transportes

**CIRCULAR 25-65**
**PRECIOS OFICIALES DE VENTA AL PUBLICO PARA EL MES DE OCTUBRE 1965**

ACEITE DE OLIVA. — Gozan de libertad de precio todos los aceites de oliva comestibles, tanto envasados como a granel.

Los almacenistas y detallistas deben tener siempre a disposición de sus clientes aceites de oliva virgen a granel de acidez máxima de tres grados, si carecen de ella están obligados a suministrar los aceites de oliva envasados al precio señalado para el aceite a granel.

De acuerdo con lo dispuesto en la Circular número 8-65 de la Comisaría General, en la capital y localidades de Guardo y Venta de Baños, el aceite de oliva solamente podrá despacharse al público envasado.

ACEITES DE SEMILLAS Y VEGETALES. — Estos aceites se venderán envasados al precio máximo de 22 pesetas litro al público, envase aparte a devolver.

Por excepción, los aceites de girasol, cuando se expendan puros y sin mezcla, llevarán en la etiqueta su propia denominación y se venderán al público al precio de 27 pesetas litro, envase aparte a devolver o 27'50 pesetas litro con envase no recuperable.

El aceite de cacahuet se venderá al público a precio no inferior al de protección para los aceites de oliva vírgenes hasta un grado de acidez, más los gastos de envasado y comercialización.

**CAFE DE IMPORTACION**

CAFE TOSTADO. — Superior: Dos kilogramos, 330 pesetas; un kilogramo, 165 pesetas; 500 gramos, 82 pesetas; 250 gramos, 41'50 pesetas; 100 gramos, 16'50 pesetas; 50 gramos, 8'50 pesetas. Corrientes: Dos kilogramos, 294 pesetas; un kilogramo, 147 pesetas; 500 gramos, 73'50 pesetas; 250 gramos, 37 pesetas; 100 gramos, 15 pesetas; 50 gramos, 7'50 pesetas. Africano: Dos kilogramos, 238 pesetas: un kilogramo, 119 pesetas; 500 gramos, 59'50 pesetas; 250 gramos, 30 pesetas; 100 gramos, 12 pesetas; 50 gramos, 6 pesetas.

CAFE TORREFACTO. — Superior: Dos kilogramos, 306 pesetas; un kilogramo, 153 pesetas; 500 gramos, 76'50 pesetas; 250 gramos, 38'50 pesetas; 100 gramos, 15'50 pesetas; 50 gramos, 8 pesetas. Corriente: Dos kilogramos, 274 pesetas; un kilogramo, 137 pesetas; 500 gramos, 68'50 pesetas; 250 gramos, 34'50 pesetas; 100 gramos, 14'50 pesetas; 50 gramos, 7 pesetas. Africano: Dos kilogramos, 224 pesetas; un kilogramo, 112 pesetas; 500 gramos, 56 pesetas; 250 gramos, 28 pesetas; 100 gramos, 11'50 pesetas; 50 gramos, 6 pesetas.

**CAFE NACIONAL**

CAFE TOSTADO. — Duboski: Dos kilogramos, 252 pesetas; un kilogramo, 126 pesetas; 500 gramos, 63 pesetas; 250 gramos, 31'50 pesetas; 100 gramos, 12'60 pesetas; 50 gramos, 6'30 pesetas. Robusta: Dos kilogramos, 238 pesetas; un kilogramo, 119 pesetas; 500 gramos, 59'50 pesetas; 250 gramos, 30 pesetas; 100 gramos, 12 pesetas; 50 gramos, 6 pesetas. Liberia: Dos kilogramos, 234 pesetas; un kilogramo, 117 pesetas; 500 gramos, 58'50 pesetas; 250 gramos, 29'50 pesetas; 100 gramos, 12 pesetas; 50 gramos, 6 pesetas.

CAFE TORREFACTO. — Duboski: Dos kilogramos, 234 pesetas; un kilogramo, 117 pesetas; 500 gramos, 58'50 pesetas; 250 gramos, 29'50 pesetas; 100 gramos, 12 pesetas; 50 gramos, 6 pesetas. Robusta: Dos kilogramos, 224 pesetas; un kilogramo, 112 pesetas; 500 gramos, 56 pesetas; 250 gramos, 28 pesetas; 100 gramos, 11'50 pesetas; 50 gramos, 6 pesetas. Liberia: Dos kilogramos, 218 pesetas; un kilogramo, 109 pesetas; 500 gramos, 54'50 pesetas; 250 gramos, 27'50 pesetas; 100 gramos, 11 pesetas; 50 gramos, 5'50 pesetas.

En todos los establecimientos de venta de café al público estarán expuestos los precios máximos establecidos para los cafés tostados y torrefactos en sus distintas clases.

**HUEVOS**

Semanalmente se darán a conocer por medio de la Prensa y Radio locales, los precios sobre almacén distribuidor de las distintas clases de huevos.

Sobre dichos precios los detallistas solamente podrán cargar como máximo tres pesetas en docena en concepto de margen comercial.

Los de la clase «B», huevos de primera, o inferiores, no podrán rebasar en ningún caso el precio máximo de 37'50 pesetas docena.

**PAN**
**Precio de las piezas de fabricación obligatoria**

Pan candeal, pieza de 800 gramos, 7'10 pesetas.

Pan candeal, pieza de 500 gramos, 4'70 pesetas.

Pan flama, pieza de 800 gramos, 6'80 pesetas.

Pan flama, pieza de 500 gramos, 4'50 pesetas.

El precio de las piezas de fabricación voluntaria será libremente fijado por los industriales.

**CARTEL DE PRECIOS**

En los establecimientos de venta de pan se colocará en lugar bien visible al público un cartel en el que se indiquen los precios de las piezas obligatorias con una nota que textualmente diga: «Caso de no disponer de piezas obligatorias este establecimiento entregará al consumidor el mismo peso de pan y al mismo precio en piezas de tamaño inferior».

En otro cartel se indicará clase, peso y precio de venta de cada una de las restantes piezas.

**AZUCAR**

Terciada, 15'40 pesetas kilo.
Blanquilla, 15'50 pesetas kilo.
Filé, 15'70 pesetas kilo.
Granulado especial, 15'70 pesetas kilo.
Cortadillo refinado, 18'30 pesetas kilo.
Cortadillo refinado envasado en cajas de un kilo o inferior, 20 pesetas kilo.
Cortadillo refinado estuchado, 21'20 pesetas kilo.

En los precios indicados se hallan comprendidos todos los impuestos y márgenes comerciales.

En las localidades que no exista fábrica de azúcar o almacén de coloniales mayorista, los precios anteriores podrán ser incrementados en el coste estricto del transporte desde fábrica o almacén más próximo, de acuerdo con el barémo que fijó esta Delegación Provincial y que fue publicado en el «B. O. de la Provincia», número 134, de fecha 9 de noviembre de 1963.

**ARROZ**

El precio máximo de este artículo, venta al público, durante toda la campaña, será de 13'20 pesetas kilo. Cuando esta clase de arroz se presente matizado, se venderá al precio de 13'30 pesetas kilo.

El margen comercial señalado para el almacenista es de 0'55 pesetas kilo (incluido Impuesto Tráfico Empresas y Arbitrio Diputación Provincial) y para detallistas, 0'75 pesetas kilo.

«STOK» EN PODER DE LOS MAYORISTAS. — Los mayoristas que se dediquen al comercio del arroz dispondrán de las cantidades precisas del de la clase «Primera» para atender los pedidos que formulen los establecimientos al detall.

Los detallistas deberán tener sobre la mercancía expuesta para la venta el correspondiente cartel de precios, así como una muestra de la mercancía para orientación del público.

Si alguno careciese de arroz de regulación, vendrá obligado a facilitar a quien lo demande otras clases de arroz superior, al precio del de regulación.

**CARNE CONGELADA DE IMPORTACION**

De vacuno: Primera clase, 79 pesetas kilo; segunda clase, 56 pesetas kilo; tercera clase, 28 pesetas kilo; huesos blancos, 5 pesetas kilo; huesos negros, 1 pesetas kilo; y sebo, a 4 pesetas kilo.

**CERDO CONGELADO**

Lomo y magro, 88 pesetas kilo; panceta, 28 pesetas kilo; tocino, 19 pesetas kilo; pies y codillo, 22 pesetas kilo; espinazo, 10 pesetas kilo; costillas, 28 pesetas kilo; huesos, 5 pesetas kilo.

Lo que se hace público para general conocimiento y cumplimiento.

Palencia, 29 de septiembre de 1965. —El Gobernador Civil, **Francisco Queipo de Llano y Acuña.**

# La vida en la Región

## Homenaje de Segovia al poeta José Rodao

## Se entregaron premios en la Escuela Profesional "Sonsierra", de Logroño

### BURGOS

**JURA DE BANDERA EN EL CAMPAMENTO DE ARACA.** — El domingo, en el campamento militar de Araca (Alava), donde han efectuado su periodo de instrucción los reclutas del actual reemplazo pertenecientes a la VI Región Militar, prestaron juramento de fidelidad a la Patria los nuevos soldados. La solemne ceremonia fue presidida por el capitán general de la División 61, acompañado del coronel jefe del citado campamento y jefes y oficiales. Asistieron numerosos familiares y amigos de los acampados.

Al final de la ceremonia, los nuevos soldados desfilaron ante sus jefes, haciendo gala de su magnífica preparación militar.

### LEON

CONSTRUCCION DE UN CAMPING.—La Comisión del Crédito Hotelero del Ministerio de Información y Turismo ha acordado adjudicar provisionalmente a don Valeriano Campesino Huertas, el concurso especial de Crédito Hotelero para que en las cercanías de León sea construido un «camping» de primera categoría.

La cantidad habilitada para la construcción de este camping asciende a dos millones de pesetas.

El camping estará dotado de todos los servicios necesarios, de acuerdo con las más modernas exigencias para esta clase de instalaciones; contará, asimismo, de piscina, minigolf, etc.

### LOGROÑO

**ENTREGA DE PREMIOS EN LA ESCUELA PROFESIONAL «SONSIERRA».** — Recientemente se ha celebrado, en la Escuela de Formación Profesional «Sonsierra», un acto para la entrega de premios a los aprendices más aventajados del pasado curso.

Los alumnos presentaron de antemano sus trabajos, consistentes en láminas de dibujo industrial y piezas mecánicas. Con arreglo a la edad de los concursantes, se otorgaron los premios por categorías.

En la categoría A resultaron vencedores Ignacio Prieto, Jesús Fernández y José Luis Martínez; en la categoría B, Carlos Muro, Javier Alonso y Tomás Villaverde.

Los muchachos recibieron los trofeos y diplomas entre el aplauso de los asistentes, que eran sus compañeros, sus familiares y amigos y muchos logroñeses que desearon estar presentes a tan grande acto.

Después se obsequió a los premiados, presidencia y asistentes, con un vino de honor.

### SANTANDER

II CERTAMEN PROVINCIAL DE VILLANCICOS POPULARES. — La Delegación Provincial de Juventudes, a través de su servicio de Actividades culturales, ha convocado el II Certamen Provincial de Villancicos, con motivo de la próxima conmemoración de Navidad.

Pueden participar grupos corales, acompañados o no de instrumentos tradicionales, siempre que sus componentes sean menores de 21 años de edad, y no exceda de 25 componentes.

El plazo de inscripción para el Certamen finalizará el día 25 de noviembre.

Posteriormente a este plazo se celebrará la fase provincial del Certamen, donde se seleccionará a los triunfadores para que acudan a la fase nacional que tendrá lugar en Madrid, y donde habrá trofeos, medallas y premios en metálico, por un importe total de cuarenta mil pesetas.

### SEGOVIA

**HOMENAE AL POETA JOSE RODAO.**—El jueves día 30, se celebrará un acto de homenaje a la memoria del poeta don José Rodao, acto que será organizado por la Diputación Provincial, a la que perteneció el ilustre segoviano. Después de una misa en San Justo, tendrá lugar un acto literario en el salón de la corporación provincial, con participación de los señores Rodríguez Mas, Matamala, Quintanilla y Marguerie. Después, se descubrirá una placa en el monumento situado en el paseo del Salón.

## Ambulatorio del Seguro de Enfermedad en Guardo

### Será inaugurado hoy jueves por el Gobernador civil

Hoy tendrá lugar en Guardo la solemne bendición e inauguración de un Ambulatorio del Seguro Obligatorio de Enfermedad.

Este acto será presidido por nuestra primera autoridad civil y jefe provincial del Movimiento, don Francisco Queipo de Llano, Conde de Toreno.

## Delegación Provincial de Información y Turismo

CONCURSOS

**PRIMERO.** — El Excmo. Ayuntamiento de Cuenca convoca un Concurso Público de carteles sobre la Semana Santa de dicha ciudad. Se establecen dos premios, el primero de 10.000 pesetas y el segundo de 3.000. El plazo de admisión termina el día 15 de noviembre próximo a las 13 horas.

**SEGUNDO** — La Cruzada de Protección Ocular convoca su V CONCURSO NACIONAL de Prensa, Radio y Televisión. Podrán optar a los premios los artículos periodísticos, los guiones de radio, los guiones de televisión y los chistes, que se hayan publicado o radiado desde el 1.º de enero de 1965, o los que se publiquen o radien hasta el 31 de diciembre. Se establecen varios premios, de 5.000 a 25.000 pesetas. El plazo de admisión finalizará a las doce horas, del lunes 10 de enero de 1966.

Para cuantas personas a quienes pueda interesar las bases por las que se rigen los concursos anunciados, en esta Delegación Provincial, Mayor 11, tercero, se les facilitará la información necesaria.

Palencia, 27 de septiembre de 1965. —El Delegado Provincial Accital.

# BOLSA Y FINANZAS

**Cotizaciones de los mercados de valores e impresiones de la jornada facilitadas por el BANCO DE BILBAO y la AGENCIA CIFRA**

Correspondiente al día 29 de septiembre de 1965

## BOLSA DE MADRID

Madrid, 29.—Continúa en la sesión de hoy la pesadez. En el grupo bancario, se significa Banco Popular Español ante las noticias de una favorable ampliación de capital. El resto de los componentes, con reducción en el volumen de las operaciones y escasas diferencias en las cotizaciones. Eléctricas, sostenidas. En Alimentación, Aguila baja otros dos enteros. El cierre se efectuaba bajo el mismo tono de pesadez. De un total de 83 valores contratados en renta variable, 24 suben, 30 bajan y 29 repiten cambio.

El índice se fijó en 105,56 contra 105,75.—Cifra.

**BANCOS:** Exterior, 535. — Central, 1.448.—Banesto, 1.090. — Hispano, 929. —Rural, 280.—Popular, 824.

**ELECTRICAS:** H. Española, 340,5. — Nansa, 121,5. — Sevillana, 219,25. — Madrileña, 242.—FECSA, 279.—Fenosa, 290.—Leonesa, 136,5.—Reunidas Zaragoza, 169,75.

**SIDEROMETALURGICAS:** Material y Construcciones, 96.—Fasa, 595. —Santa Bárbara, 60.—Altos Hornos, 88.

**MINERAS:** Rif, 171. — Ponferrada, 512.

**QUIMICAS:** Industrias Aragonesas, 143.—Explosivos, 156.—Petroleos, 529.—Hidro-Nitro, 87.

**CONS. E INMOBILIARIAS:** Dragados y Construcciones, 331.—Urbanizadora Metropolitana, 1.470.—Inmobiliaria Metropolitana, 213.—Urbis, 110. —Encinar de los Reyes, 89.

**ALIMENTACION:** Ebro, 454. — El Aguila, 430.—General Azucarera, 114,5.

**TEXTILES:** Sniace, 215.

**VARIAS:** Campsa, 191. — Construcción Naval preferentes, 72.—Tabacalera, 197. — Telefónicas, 160,5. — Metro Madrid, 182.

## BOLSA DE BILBAO

Bilbao, 29.—En Bilbao no ha variado la orientación de la tendencia de sesiones anteriores, puesto que han seguido observándose los mismos síntomas de cortedad de negocio, aunque dentro de una línea de resistencia.

Descuella nuevamente el sector bancario donde el Banco de Bilbao con sus 15 nuevos enteros marca la pauta de las plusvalías. Solamente el Banco Español de Crédito cotiza en baja de diez enteros, dentro del grupo.

Cierre entonado.—Cifra.

**BANCOS:** Banco de Bilbao, 1.200.— Banco de Vizcaya, 1.095.

**NAVEGACION:** Naviera Bilbaína, 132.—Naviera Vascongada, 137.

**QUIMICAS:** Papelera Española, 188.—Unquinesa, 139.—Resinera, 193.— Nicas, 100.

**VARIAS:** Suburbanos, 125. — Vascongados, 118.—Campsa, 193.

**SIDEROMETALURGICAS:** Altos Hornos, 89.—Basconia, 168.—Euskalduna, 113.—Cerrajera de Mondragón, 225.—Santa Bárbara, 60.

**ELECTRICAS:** Iberduero ordinarias, 443.—Viesgo, 217,5.—R. Zaragoza, 170.—Hidrola, 344.

## BOLSA DE BARCELONA

Barcelona, 29.—De parecidas características a las de ayer ha sido la sesión de hoy, que ofreció una pequeña sorpresa al afluir en gran cantidad el dinero en el corro de fondos públicos. Agotó el papel en el mismo y que dó dinero para futuras operaciones a más alto cambio. También hubo algo más de animación en obligaciones industriales, aunque no afectó a los cambios.

En acciones se mantuvieron los valores locales con pequeñas diferencias; lo mismo sucedió en los eléctricos y de arbitraje y el grupo bancario a excepción del Popular Español que ganó 24 enteros. Los demás fueron más modestos, incluso con pérdida de cinco puntos en el Español de Crédito. Los demás valores no se cotizaron o repitieron cambios.—Cifra.

Petróleos, 527.—Explosivos, 160.— Cros, 239.—La Maquinista, 89.—Aguas Barna, 226.—Motor Ibérica, 5115.— Industrias Agrícolas, 371.—Catalana de Gas, 194.


**BANCO DE BILBAO**
*Banca. — Operaciones de Bolsa. — Pago de negociables de trigo*
Mayor Pral., 79. — PALENCIA

**BANCO DE SANTANDER**
Fundado en 1857
Caja de Ahorros
Banca - Cambio - Bolsa
Mayor Pral., 21 PALENCIA

**BANCO CASTELLANO**
Fundado en 1900
Toda clase de operaciones de Banca - Pagos S. N. Trigo
Don Sancho, 3 Telfs. 2086 y 2723


# Recuerdos viejos

## HACE CINCUENTA AÑOS

**NOTICIAS DEL DIA 30 DE SEPTIEMBRE DE 1915**

CLAUSURA. — Entre otros asuntos tratados en la Comisión provincial, se aprobó el presupuesto de gastos probables de la Cárcel. Se acordó también clausurar la celda número 5, donde ha fallecido un enfermo de tuberculosis.

AYUNTAMIENTO. — Por falta de número de concejales no ha podido celebrarse la reunión de la Comisión Municipal Permanente, primera que había de presidir el nuevo alcalde, señor Gandarillas.

VISITANTE. — Para asistir a la inauguración del servicio de aguas, ha llegado por ferrocarril a Palencia el director general de Obras Públicas, don Abilio Calderón.

Para dar mayor realce a estos actos han salido hacia la localidad cerrateña los componentes de la Banda Municipal de Música.

SEMINARIO. — Se preparan solemnes actos para la apertura de curso, el día 1 de octubre en el Seminario diocesano, que se celebrará bajo la presidencia del Obispo palentino.

CONCIERTO. — Al no poderse contar con un piano a tiempo, el concierto del quinteto «Montserrat», que había de actuar en el Café Royal, quedó reducido a un cuarteto. No obstante, el programa ejecutado fue muy del agrado del público.

RECAUDACION. — Por el concepto de consumos se han recaudado hoy en el Ayuntamiento 701'96 pesetas, es decir, 0'36 pesetas más que en igual fecha del año anterior.

Al facilitar tal información, el señor Gandarillas ha indicado que diariamente presentará datos sobre las recaudaciones que lleve a cabo el Ayuntamiento.

CESION DE TERRENOS.—El alcalde ha firmado la escritura de cesión de los terrenos situados al lado del cuartel de Alfonso XII para la construcción de la nueva Casa de Correos.

ENSEÑANZA. — Desde octubre quedará dividida la enseñanza primaria en el Centro Politécnico de San Isidoro en dos secciones, una elemental, a cargo del maestro don Andrés Otero y la otra superior, a cargo de don Fulgencio Borrego.

Los honorarios de la clase elemental serán de 5 pesetas mensuales y de 10 los de superior.

# anuncios por palabras

## Alquileres

**SE ALQUILA** habitación con dos camas en Martín Calleja, 3, 2.º izqda.
**SE ALQUILAN** amplias oficinas. Avenida Santander, 32-2.º
**PISO** renta necesito hasta 1.500. Razón, teléfono 3502.

## Automóviles

**ALQUILER** sin chofer Seat 800-D, Seat lujo 1.500. Ultimos modelos. Autos Espino. Avenida Cuba, 2. Teléfonos 1764-3631.
**AUTO** Escuela Carmelo. Rapidísimamente, cualquier clase carnet conducir. Martínez Azcoitia 3. (Junto Banco Santander).
**VENDEMOS** camiones usados. Pegaso Barajas. Mercedes 120 HP., Ebro seminuevo y otros varios, muchas facilidades; D. K. W. Combi-1, furgón Borwar. Informes, Auto-Repuestos Palencia.
**VENTA** automóviles con facilidades. Señor Iglesias. Vendo Seat 600. Iglesias, Seat 800. Iglesias, 1.400, B. Seat 7 plazas. Iglesias, 1.400, C. Iglesias, 1.500. Iglesias, D. K. W., modernas. Iglesias, Citroen 2 caballos. Iglesias, automóvil americano moderno. Iglesias, camión Ebro, Pegaso. Vehículos seminuevos toda prueba. Iglesias, toda clase de marcas, modelos y facilidades. Teléfono 4097.
**VENDO** coche Peugeot, seminuevo, cinco plazas. Dionisio Villagrá. Paredes de Nava.
**OCASION,** venta coche Ford, barato, poco consumo, siete plazas. Mayor, 3. Palencia.
**SE VENDE** Gordini seminuevo. Servicio Renault. Palencia.

## Fincas

Gane más dinero invirtiendo en los magníficos solares que le ofrece
Exclusivas **PELAEZ**
San Bernardo, 1-1.º.

**EXCLUSIVAS** Peláez. Pisos en venta situados en Cardenal Cisneros, Guzmán el Bueno, Mancornador, General Goded, Pastores, Marqués de Santillana, Martín Calleja, Plaza de Cervantes, Plaza de San Lázaro, Mayor, Avda. Valladolid.
**EXCLUSIVAS** Peláez. Casas en venta situadas en calle Mayor, Plaza Mayor, Beato Capillas, General Mola, Juan de Austria, Tordesillas, San Antonio.
**EXCLUSIVAS** Peláez. Solares urbanos en calle Colón, Doctor Cajal, Navas de Tolosa, Federico Mayo, Manuel Rivera, Frente de Juventudes, Avenida Viñalta, San Antonio, Alonso Fernández del Pulgar, Mayor.
**EXCLUSIVAS** Peláez. Solares industriales en carretera Valladolid, Santander, Burgos, León.
**EXCLUSIVAS** Peláez. Fincas rústicas en todas provincias, todas extensiones.

## Ganados y aves

**VENDO** cuatro jatos tudancos especiales. Eutiquio Tazo. Frechilla.
**VENDO** 18 corderas, 4 ovejas carne. Pedroso. Támara.
**VENDO** cerdos destete. Jullán León. Santa Cecilia del Alcor.
**VENDO** 56 ovejas, mitad paridas, resto pariendo. Alejadro Mota. Villalobón.
**VENDO** vaca segundo parto, dando 26 litros. Magaz. Pilar Buey.
**VENDO** cinco novillas holandesas pura raza, 10-12 meses. Guaza de Campos. Leónides.
**POLLOS** sacrificados diariamente, precios inigualables. Servimos pueblos. Granja Santa Isabel. Teléfono 3338.
**VENDO** cinco ovejas y una cabra. Autilla del Pino. Eugenio Ovejero.
**VENDO** cerda 220 kgs.; cerdo de 120. Adelo Diez. Valoria del Alcor.
**VENDO** cerdos al destete. Sr. Melendro. Teléfonos 3050 y 4898.
**VENDO** jatos sementales. Luis Lobete. Segundo Barrio.

## Hospedajes

**SE ADMITEN** pupilos sólo para dormir, fijos. Informes, Mayor, 116, 3.º
**HABITACIONES** pensión completa Cardenal Cisneros, 21, 3.º izqda.
**ADMITO** chicos a pensión. Calle Bondad, 9, 2.º derecha.
**ADMITIRIA** señorita estudiante o señora. Mayor, 140-1.º

## Maquinaria y Reparaciones

**ABONADORAS,** sembradoras, cultivadores, gradas, arados, husillos, motores, motobombas, mangueras, correas, poleas, cojinetes, recambios Almacenes Pinacho.
**NEUMATICOS** correas de ventilador, correas trapezoidales. Navamuel. Casado del Alisal, E. Teléfono 1937
**OCASION:** vendo máquina de punto y rematadora muy baratas, por dejar negocio. Sr. Melendro. Teléfonos 3050 y 4898.

## Trabajo

**SE NECESITA** aprendiz. Plásticos Cartaz.
**SE NECESITA** asistenta y niñera. Manuel Rivera, 13, segundo, centro.
**ASISTENTA** necesito. García Morato, 13. Teléfono 4504.
**APRENDIZ** 14 años para comercio, ofertas de 5 a 7 en Almacenes Rodríguez, Berruguete, 8.
**CHICA** de 14 a 15 años, se necesita para llevar encargos en Gráficas Iglesias.
**NECESITO** muchacha servicio. Buenos informes. Mayor, núm. 9, tercero, izquierda. Srtas. de Peñalba.
**SE NECESITA** tornero. Taller Barreiros. Avenida Santander, 24.
**NECESITO** obreros agrícolas, casados, para vivir en finca. Informes, Oficina Colocación 1.119.
**CHICA** fija competente, con informes, se necesita, muy buen sueldo. San Lázaro, núm. 2. Portería.
**NECESITO** cocinera y doncella, señora sola, bien retribuídas. D. Sancho, 11, primero. Teléfono 2919.
**SE NECESITA** sirvienta. Patio Castaño, 1, primero, derecha. Sr. Calderón.
**NECESITAMOS** mujer limpieza para oficina. Cobrará puntos. Llamar teléfono 1525.

**COLOCACION:** Se necesita chico de 14 a 18 años. Comercio de Loza Hijos de Senén Fraile.

**SE PRECISA** señora o señorita para cuidar niños, bien retribuída. Becerro de Bengoa, 30.
**ASISTENTA** y sirvienta, necesito. Balmes, 2, 3.º A.
**SE NECESITA** chica de servicio o asistenta. Muro, 2, 2.º derecha.
**NECESITO** oficial herrero. Construcciones Pajares. Avda. Asturias.
**SE NECESITAN** empleados barra y chicos hasta diecisiete años. Cafetería Guinea.
**SE NECESITAN** chicas para la limpieza, buen sueldo. Razón, Hotel Central.
**IMPORTANTISIMO.** Gane 100 ó más pesetas diarias trabajando casa horas libres, hombres-mujeres, cualquier edad. Para informarse, envíen cinco pesetas sellos. Apartado 124. León.
**SE NECESITA** chica de servicio, buen sueldo. Fonda "Goreti". Herrera de Pisuerga.
**GANARA** 500 diarias vendiendo maquinitas calculadoras miniatura. Son metálicas. Suman, restan, multiplican, dividen. Enviamos una contra reembolso de 181,50 para probar venta. Precio venta público: 254 pesetas. Exclusivas Burgo. Sección 57. Apartado 1.219. Barcelona.
**SE NECESITA** chica de servicio con informes, poca familia, sueldo a convenir. Escribid a Prudencia Pérez. Santa Lucía, 11. Santander.
**SE OFRECE** chofer con carnet de primera. Tratar en Magaz. Vidal de Castro.
**SE NECESITA** chico 14 a 16 años. Luis Moreno.. Barrio y Mier, núm. 5.

## Traspasos

**TRASPASO** peluquería caballero acreditadísima. Precio interesante. Mayor, 105.
**EN MATAMOROSA,** traspaso bar tienda nueva, por no poder atenderlo. Buena clientela, con vivienda. Dirigirse a José Manuel Revuelta.
**SE TRASPASA** la Bodega «El Túnel». Obispo Fonseca, Segunda Travesía.

## Varios

**VISITE** el Trust del Mueble, paraíso de elegancia mobiliar. Muro, 2 (detrás del Gobierno Civil). Palencia.
**SE VENDE** perra sabuesa, 5 meses, pura raza y manzana reineta, a ser posible en la finca. A. Cagigal. Polvorosa de Valdavia.
**VENDO** máquina de coger puntos medias, máquina picar carne, bicicleta vieja. Plaza G. Sanjurjo, 2, 2.º
**PASTOS,** hoja remolacha, alfalfas, arriendo finca Campollano Dueñas. Carro varas ruedas goma, 2.000 kilos. Guadañadoras para ganado; vende Comercial Avícola, Martínez Baladrón, esquina Mayor, 176. Teléfono 2519.
**SE VENDE** una mula, un carro, un motor eléctrico de 2 HP. 20 kgs. cable de línea. Dueñas. Julián Alonso.
**VENDO** macho 10 años, cuatro dedos y máquina sembradora. Moisés. Castromocho.
**VENDO** moto M. V. y ruedas coche, con eje, barato. Trompadero, 13, primero.

## Vehículos

**POR DEJAR** labor vendo tractor Ebro, buen uso. Julio Roldán. Dehesa de Romanos.

## Ventas

**CEMENTOS** calidad y precios. "Jala", S. A. Teléfonos 2062, 3458, 1519.

**PUERTAS,** ventanas, precios económicos. Hernando. R. Argentina, 7.

**PARA BODAS,** alianzas, pulseras, sortijas, pendientes, medallas en oro de ley y relojes señora y caballero. Vaquero.

**ZAPATILLAS** y calzado de goma barato, vendo. Corral de Paredes, 8.
**SE VENDE** comedor en buen uso. Valentín Calderón, 5, bajo.
**VENDO** maíz americano superior. Cereales Leandro Avenida Valladolid, 20. Palencia.
**VENDO** solar con gallineros, propio para industria. Razón, Mayor, 119, segundo, oficinas.
**SE VENDEN** 4.000 kilos de uva en Villaldavín. Sr. Antolín.
**VENDO** 15.000 kilos uva. Jefe Hermandad de Dueñas.
**UVA** vendo 3.000 kilos. Informes en Casado del Alisal, núm. 43, 3.º izqda. Palencia.
**VENDO** la uva de 8.000 cepas. Bar del Pino.

**VENDEMOS** más barato que nadie. Tenemos modelos nuestros exclusivos. Aplicamos los precios más bajos. Muebles Gómez. Casado Alisal, 16.

**VENDO** 2.000 kilos uva. Tratar con Felipe Crespo. General Mola, 60.

MATERIAL DE OFICINA, EN I. G. DIARIO-DIA

†

LA SEÑORA

**Doña María Beraza Azcona**

(Viuda de Castillero)

Falleció en Madrid el día 29 de Septiembre de 1965
A los 84 años de edad
Después de recibir los Santos Sacramentos

— D. E. P. —

**Sus apenadas hijas María, Julia, Luisa y Carmen; hijos políticos Demetrio Noriega (Maestro Nacional), Julio Uzeta y César de la Rocha; nietos, bisnietos y demás familia,**

Suplican a sus amistades una oración por el eterno descanso de su alma.

Los funerales y conducción del cadáver, se efectuarán en Madrid.

Primer aniversario de la señora

† **Doña Jacinta Cuesta Doyague**

Falleció en Palencia
El día 30 de Septiembre de 1964
A los 87 años de edad
Después de recibir los Santos Sacramentos

D. E. P.

**Su apenado hijo don Miguel Cabezas Cuesta; hija política doña Agatónica Castrillo; hermana Victorina Cuesta Doyague; hermanos políticos, nietos, bisnietos y demás familia,**

Al recordar a sus amistades tan triste fecha, ruegan una oración por su alma

El funeral que se celebrará el día 30, en la Iglesia Parroquial de San Miguel, a las nueve y cuarto, será aplicado por el eterno descanso de su alma.

M.C.D.2022

# España uno de los países que se acomoda mejor a las innovaciones de la Iglesia

## Aislamiento en zonas rurales y exceso de trabajo en la ciudad

## Estas son las mayores dificultades de los sacerdotes españoles en su labor

### Varios centenares de sacerdotes han asistido al III curso de Teología Pastoral

Por J. R. RUIZ

Acaba de celebrarse en Madrid el III Curso de Teología Pastoral del Convictorio de San Miguel, bajo la dirección del sacerdote don Carlos Escartín.

Durante todo el verano su director se ocupó en reunir un número suficientemente representativo de expertos en materia pastoral, en buscar local adecuado para los sacerdotes que acudiesen al mismo, en donde encontraran un ambiente apto para la convivencia familiar y el descanso.

Don Carlos Escartín es de Zaragoza, tiene 34 años y terminó sus estudios eclesiásticos en Roma en 1955, año en que se ordenó de sacerdote. Ha cursado estudios en las Universidades de Zaragoza, Valladolid, Barcelona, Madrid, Navarra, Instituto Católico de París y Roma. Además de sus contactos con universitarios y de sus trabajos publicados en prensa diaria y revistas ha desarrollado una intensa labor con sacerdotes durante su estancia en Valladolid: retiros espirituales, cursos, etc., con sacerdotes de Salamanca, Avila, Segovia, Valladolid, Zamora, León. Siete años de su vida sacerdotal se reparten entre Valladolid y Bilbao y ahora es subdirector del Convictorio de San Miguel y capellán del Colegio Mayor «Alcor», de Madrid.

—¿Cómo nacieron estos cursos de Teología Pastoral?, pregunto a su joven director, don Carlos Escartín.

—Nació ante la necesidad de poner al día la labor pastoral de los sacerdotes. Era necesario reflexionar sobre la doctrina y la práctica. Por eso el curso comprende una parte sobre el estudio doctrinal en torno a temas de interés general y actualidad, a la vez que en otra vertiente práctica se discute todo lo relacionado con la labor sacerdotal.

Toda la parte doctrinal corre siempre a cargo de expertos en Teología y lo práctico se trata en pequeños grupos de diez o veinte sacerdotes, cada uno de los cuales expone con libertad sus experiencias y criterios, en fin, todo lo que se crea en condiciones de aportar.

—También se procura agregar a esto un ciclo de conferencias —marginales al tema central— pero relacionados de algún modo. En el último curso ha habido conferencias sobre la conducta humana, la mujer en la sociedad hoy, realidad del mundo económico-social y Universidad, a cargo de Martínez Peral, de la Universidad de Navarra; señorita Ana Sastre; don José Francisco de Saralegui, secretario técnico de la Diputación de Navarra. Todo ello ha puesto a los sacerdotes en contacto con las realidades en que trabajan los hombres de hoy, ajenos en cierto modo a la labor sacerdotal.

—¿Qué características puede decirme que encierra este Curso de Teología Pastoral?

—Tal y como indicaba en un extenso artículo «L'Osservatore Romano», del 4 de julio último, las características del Curso son: un clima elevado de espiritualidad sacerdotal manifestada en las concelebraciones, meditaciones de la tarde, rezo de parte del Oficio Divino en común. Variedad de asistentes: religiosos, párrocos rurales, conciliarios de movimientos apostólicos, sacerdotes de zonas urbanas e industriales, profesores de Seminarios. Otra de las características es el clima de libertad y espontaneidad. Todos los asistentes tienen la oportunidad de exponer su parecer, su experiencia, sobre un tema concreto en las reuniones de trabajo. Hay, por último, una fraternidad sacerdotal que surge dentro de esta variedad de asistentes, y precisamente por respetarla hay mayor unidad y mayor apertura entre todos los sacerdotes.

—¿Qué problemas concretos trataba el curso de resolver?

—La necesidad de conocer nuestros problemas y resolver los problemas de los demás. Y esto, con la mas sólida doctrina de la Iglesia a la vez que se procuraban instrumentos para renovar la práctica pastoral que, en algunos casos por aislamiento y en otros por localismo, podría aparecer como anquilosada o poco abierta a las necesidades actuales de la Iglesia.

—¿Trata cada Curso de una temática concreta?

—Efectivamente, el primero se dedicó a la Dirección Espiritual con las instrucciones pastorales que últimamente parecen necesitar mayor claridad o doctrina. El segundo Curso versa sobre la Constitución conciliar en torno a la Liturgia, concretamente la predicación de la Palabra de Dios. Y esto último, sobre el laicado dentro de las perspectivas bajo las que es considerado en la Constitución Conciliar «De Ecclesia», es decir, más que las manifestaciones del laicado en los últimos tiempos, entre los capítulos 2, 4 y aspectos del 5 de esta Constitución, que es el documento más importante del Concilio. El tema requería ser tratado en toda su amplitud y para ello se ha contado con teólogos de muy diversos campos, como el doctor García Suárez, de sobra conocido como profesor extraordinario de la Universidad de Navarra; profesor don Juan de Dios Martínez Velasco, del Seminario de Madrid y uno de los jóvenes valores intelectuales del Clero; doctor Alberdi, del Seminario de San Sebastián y consiliario de la JOC.; don Aurelio Fernández, del Seminario de Asturias y consiliario también de la JOC.; don José Orlandis, catedrático de la Universidad de Zaragoza y entre otros cargos, presidente de la Sociedad de Estudios Monásticos, que se dedica a estudiar la Historia de la Edad Media.

—¿Qué aporta a la Pastoral el profesor Orlandis?

—El profesor Orlandis, en concreto, además de ser catedrático de Historia del Derecho, es experto en materias de espiritualidad, como lo tiene demostrado en diversos libros y trabajos monográficos, entre los que recuerdo ahora «La vocación cristiana del hombre de hoy», «En espíritu de verdad»...

—¿Qué frutos prácticos se han recogido de estos Cursos?

—Mire usted, además de mejorar la labor sacerdotal, se procura luego mantener contacto directo con los asistentes. El Curso despliega su actividad central o nacional a través de las Semanas de Teología Pastoral que se celebran a lo largo del año. En el Curso pasado en concreto se han celebrado tres: en Castelldaura (Barcelona), Pozoalbero (Jerez de la Frontera) y la organizada por la Facultad de Derecho Canónico de la Universidad de Navarra. Además, organizamos reuniones y convivencias con sacerdotes mucho más breves. Se tratan temas reducidos pero que sostienen el contacto mutuo.

Por otra parte, los frutos de esta actividad se pueden notar por el interés que la Jerarquía ha demostrado. Por ejemplo, la carta que nos envió lamentando el no poder asistir a las reuniones, el secretario del Episcopado Español, Monseñor Guerra Campos que, como usted sabe, es uno de los más finos pensadores de nuestra teología. En la carta decía, con evidente humor, que seguramente le hubiera servido de mucho la asistencia.

—¿Necesitaba la Pastoral en España de una renovación?

—España está en transformación. De ser país eminentemente agrícola vemos a un país con extensas zonas urbanas e industriales, con nuevas formas de vida y convivencia. Esto significa que los sacerdotes en su ministerio han de contar con esta realidad y modificar su actuación al ritmo en que cambia la sociedad. Por ejemplo, son frecuentes los sacerdotes que en zonas rurales dedican toda su actividad a personas adultas, mientras que hay párrocos de zonas urbanas e industriales con el problema inverso. Además, el Vaticano II exige de nosotros lo que el Decreto de Ecumenismo llama la «conversión interior» y que es más una actitud ascética y mental que un cambio en los modos externos de comportamiento. Pero hay que agregar, que España es uno de los países en que la fidelidad a la Iglesia da mayores facilidades para todo lo que suponga evolución. Así, la renovación litúrgica ha penetrado con gran facilidad a diferencia de las manifestaciones que, según tenemos noticias, ha habido en otros países.

—¿Qué dificultades prácticas son las que encuentran nuestros sacerdotes en el desarrollo de su actividad Pastoral?

—En general los problemas que suelen reflejar son de dos tipos: o provienen del aislamiento en zonas rurales o del exceso de trabajo en zonas parroquiales urbanas.

Un nuevo Curso de Teología Pastoral al que han asistido varios centenares de sacerdotes y religiosos de toda España y que comenzará a rendir frutos prácticos en todo el pueblo.

# Acaba de enterarse que terminó la segunda guerra mundial

## Por un error administrativo un formosano estuvo veinte años olvidado en un hospital mental

### Ahora no sabe si regresar a su patria ya que no tiene noticias de su familia

Por PETER GAME

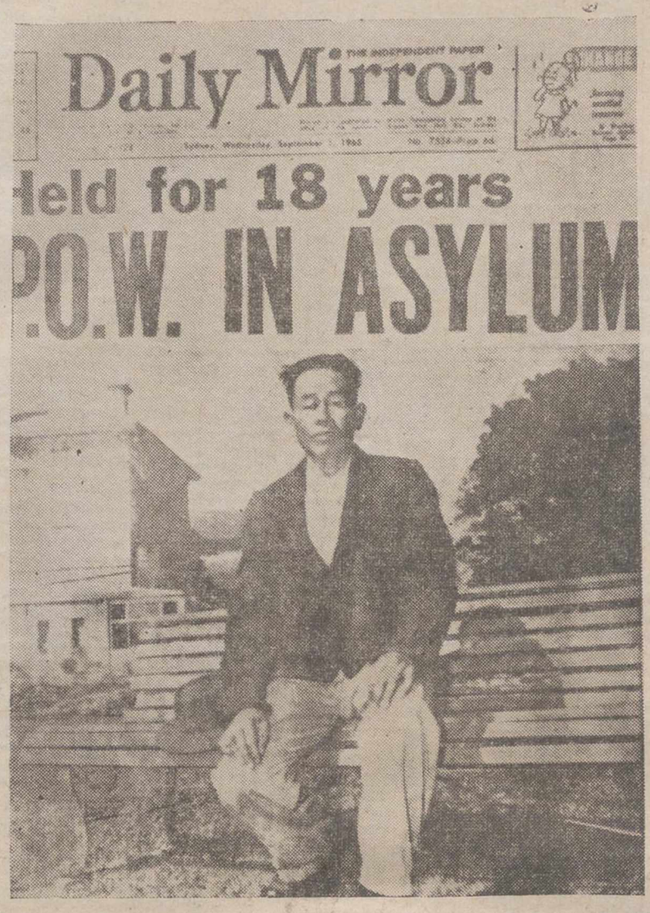


Este es Chen-Yu-Teh, que durante veinte años ha permanecido en un hospital australiano.—(Foto Europa Press)

Chen Yu-teh fue uno de los miles y miles de hombres que lucharon en los campos de batalla durante la Segunda Guerra Mundial. Natural de Formosa en aquel entonces territorio japonés, fue movilizado como soldado del ejército imperial. Pero en 1944, cayó en manos de los australianos en Nueva Guinea y fue recluído en un campo de concentración.

Al poco tiempo de permanecer en éste, comenzó a dar muestras de una grave dolencia mental, por lo que fue trasladado a Australia y colocado en el hospital de Gladesville, en Sydney.

NUEVAS CIRCUNSTANCIAS

Durante varios años, se negó a creer que la guerra había terminado, al igual que muchos otros soldados japoneses, perdidos en diminutas islas del Pacífico. Cuando le decían que el Japón había perdido la guerra, creyó que intentaban sonsacar secretos militares y se encerró en un absoluto mutismo, lo que hizo que en el hospital, cansados de tanta cerrazón, se olvidasen por completo de él.

Pero alguien, en el Ministerio de Defensa, se dedicó un día a revisar unos viejos archivos que no habían sido utilizados desde 1945. Alguien en el hospital había descubierto el extraño caso de Yu-teh y había preguntado al Ministerio si se sabía algo de él. Así se supo su historia.

La noticia llegó a los periódicos y el enfermo fue interrogado por los periodistas a quienes contó su historia. Lo que más preocupa a Yu-teh es que todo ha cambiado tanto que es muy difícil que pueda adaptarse a la nueva vida de su país.

—Se me ha dicho —dijo a los periodistas— que mi país ya no está dominado por los japoneses y que ahora Formosa es un país libre, rico y feliz. Pero no sé cómo voy a adaptarme a estas nuevas circunstancias. Ignoro lo que puede haberle ocurrido a mi padre, a mis hermanos y a mis hermanas. Nosotros vivíamos en la aldea de Koashiuao. ¿Están todavía vivos mis familiares? Han pasado tantos años que nadie ha podido darme datos de ellos. Hace ya más de veinte años que les vi por última vez.

Pero las autoridades han prometido ayudarme y espero tener noticias de ellos o de los que todavía estén vivos en un plazo relativamente breve. Entonces decidiré si regreso a Formosa o si me quedo definitivamente. Porque supongo que después de lo ocurrido no se me negaría un permiso de inmigración.

UN ERROR ADMINISTRATIVO

Pero lo más grave es que en este mismo caso, pueden hallarse muchas personas, en manicomios u hospitales australianos. Entre ellos japoneses, chinos e incluso italianos, que aunque no lucharon en la guerra del Pacífico muchos fueron hechos prisioneros en Africa del Norte y trasladados a Australia.

Hoy se afirma que durante la guerra más de cincuenta prisioneros fueron recluídos en hospitales mentales por los mismos motivos que Chen. Sin embargo, según se ha revelado en el Ministerio de Defensa, su número podría llegar hasta los doscientos.

En estos momentos, los archivos del Ministerio están siendo examinados concienzudamente para libertar, por fin, a los desgraciados que se encuentran en estas condiciones. De todos modos, aunque sean descubiertos, el daño ya está hecho, muchos de ellos pueden haber sido curados de sus enfermedades mentales y la larga reclusión en Australia ha representado una ruptura con su pasado, y probablemente la imposibilidad de reanudar su vida normal de antes del comienzo de la Segunda Guerra Mundial.

Sus familiares, si aún los tienen, hará mucho que los habrán dado por muertos, sus hijos no les reconocerían, todo ha cambiado tanto en veinte años, que difícilmente estos hombres encontrarían su antiguo puesto en la sociedad. Su vida pertenece ya por completo al presente, ni tan sólo los recuerdos —si los tienen— les pertenecen.

«EUROPA PRESS»

# NOTICIAS DE MADRID

- El Ayuntamiento no puede soportar la carga de los transportes
- Coches de línea para 160 poblaciones y... ni una sóla estación
- Ha sido aprobada la tarifa de microtaxis (25 por 100 más baja)

MADRID. (Crónica de ARGOS, especial para DIARIO-DIA).

El alcalde ha anunciado que va a asistir a una reunión convocada por el ministro de Obras Públicas, con el fin de que se estudie por el Consejo Superior del Transporte el problema de la Empresa Municipal de Transportes, que excede de las posibilidades económicas del Municipio. El poco dinero que tiene el Ayuntamiento —añadió el Sr. Arias Navarro— ha de emplearlo en el pago del déficit de dicha Empresa.

En efecto, en la última sesión de la Comisión Municipal de Gobierno, fue aprobado un libramiento por más de 9 millones de pesetas, correspondientes a las mensualidades de septiembre y octubre, del crédito consignado en el presupuesto general ordinario para enjugar las pérdidas de la Empresa Municipal de Transportes. Es decir, que cada mes han de salir de las mermadas arcas municipales más de 5 millones y medio de pesetas, a fin de que los autobuses puedan seguir circulando por las calles madrileñas. Y no citamos ols tranvías y trolebuses, que también trabajarán con pérdida, porque de estos vehículos quedan ya pocos.

El Ayuntamiento tiene que aceptar —¡qué remedio le queda!— la colaboración de empresas privadas que son autorizadas para realizar el transporte de viajeros a los barrios periféricos en autocares de las más diversas características y con las notas generales de su vetustez, incomodidad y apretujamientos, vehículos a los que los madrileños denominan «camionetas», no sabemos por qué, aunque por lo menos tal denominación sirve para distinguirlos de los autobuses municipales, a los que hacen buenos.

Si el transporte colectivo de superficie no lleva camino de arreglarse definitivamente, a menos que de esa reunión en el Ministerio de Obras Públicas salga la ayuda que el Ayuntamiento precisa, el transporte interurbano por carretera también constituye un quebradero de cabeza, y no porque los autocares sean trastos y vejestorios como las llamadas camionetas, pues los hay excelentes, sino por la falta absoluta de estaciones de autocares.

Son muy pocas las empresas de coches de línea que disponen de locales amplios. Casi todas utilizan la calle para el estacionamiento, llegada y salida de autobuses, espera de viajeros y equipajes y de sus acompañantes que van a despedirlos o a recibirlos y turismos o taxis que acuden a llevarlos o a recogerlos; en fin, una amalgama de personas, bultos y coches que hacen punto menos que intransitables las calles en que tienen sus administraciones los coches de línea.

Duerme «el sueño de los justos» el proyecto municipal de cuatro grandes estaciones de autobuses situadas a las afueras, en puntos estratégicos y bien comunicados (Norte, Sur, Este y Oeste), número que sería todavía insuficiente si se tiene en cuenta que parten de Madrid diariamente y regularmente coches de línea para más de 160 poblaciones españolas, amén de los que hacen servicios de turismo, excursiones, entierros, fútbol, etc., y que también utilizan como garaje, sala de espera, apeaderos de viajeros y muelle de carga y descarga la vía pública.

Por el Ministerio de la Gobernación han sido aprobadas las tarifas para los microtaxis, que suponen un 25 por ciento menos que las de los taxis normales. Cuesta lo mismo la bajada de bandera (cinco pesetas) y los suplementos por maletas, entrada en estaciones ferreas, etc. La economía consiste en que los «saltos» de una peseta en el aparato contador serán cada 350 metros, recorridos, en vez de producirse cada 250.

A pesar de que van entrando en servicio muchos taxis de nuevas licencias, la escasez sigue siendo la nota predominante en este servicio público, tan utilizado en Madrid, no ya por las personas pudientes, que suelen poseer coche propio, sino por el ciudadano medio y modesto, ya que en muchos casos es una necesidad imprescindible tomar un taxis, dadas las distancias.

# NO-DO DE SUCESOS

## Se derrumba una casa en construcción en BARCELONA

## Mueren dos mineros al caer por una chimenea de ventilación

## Dieciseis personas desaparecidas, en la colisión de dos buques en el Támesis

SE DERRUMBA UN EDIFICIO EN CONSTRUCCION

Barcelona, 29. — En el hundimiento de una casa en construcción, en la barriada de Verdún, arroja el balance de un obrero muerto, dos sepultados entre los escombros y un cuarto obrero con lesiones de gravedad, el cual ha sido inmediatamente ingresado en el Hospital de San Pablo.

Eran las seis y media de la tarde aproximadamente, cuando se ha producido el suceso, al parecer a causa del fallo de las vigas pretensadas que sostenían el volumen de la tercera planta, provocando el hundimiento parcial de los pisos inferiores y de la fachada. El inmueble, sito en el número 30 de la calle Badosa, alcanzaba actualmente la referida tercera planta, sobre la cual había de construirse ático y sobreático.

Parece ser que en aquel momento trabajaban en la obra nueve obreros, de los cuales cinco salieron ilesos. Avisados los bomberos pudo ser extraído el encargado Ramón Fernández García, de 34 años, juntamente con Gonzalo Mena Navarro, de 40 años.

Hasta el momento no han podido ser rescatados los cuerpos de los dos obreros sepultados y cuyos nombres son Ricardo Durán Blanco, de unos 40 años, natural de Valladolid, y Juan Guardo, de unos 20, oriundo de Albacete, según se ha manifestado a los periodistas en el lugar del suceso. Ambos pueden darse por fallecidos ya que pese a los trabajos de los bomberos, no han podido hasta ahora ser localizados. Continúa la búsqueda.—Cifra.

MORTAL ACCIDENTE DE TRABAJO

Almería, 29. — Resultaron muertos Manuel Ortiz Moreno, de 25 años, casado, y Dionisio Góngora Fenoy, de 19, soltero, al caer por la chimenea de una galería de ventilación en las minas de oro de Rodalquilar.—Cifra.

CHOQUE DE BUQUES

Seuthend (Inglaterra), 29. — El buque draga de 2.258 toneladas «Sir Joseh Rawlinson», se ha hundido después de chocar en el estuario del Támesis con el remolcador de 237 toneladas «Danube VIII». Esta zona del Canal de la Mancha es conocida por sus peligrosas mareas en esta época del año. En el accidente han desaparecido 16 hombres.

Los equipos de salvamento trabajan incansablemente en medio de una espesa niebla, en esta parte de la costa Sureste de Inglaterra para encontrar a los 16 desaparecidos.

Diez de los 26 hombres de la tripulación del buque draga fueron recogidos a bordo del remolcador, mientras un barco que se encontraba en la zona arriaba sus botes salvavidas para rescatar a otros que nadaban en la corriente cuando la niebla, después de un claro, se volvió a cerrar.—Efe.

PARRICIDA CONDENADO

París, 29. — El obrero español Francisco Toledo Pernía, acusado de haber arrojado a su mujer desde lo alto de la Torre Eiffel hace dos años, ha sido condenado a cinco años de cárcel.

Al término de un proceso cuya vista ha durado dos días, el Tribunal ha aplicado la pena mínima que había solicitado el fiscal. — Efe.

CINCO HERIDOS EN ACCIDENTE DE CIRCULACION

Lérida, 29. — Cinco personas resultaron heridas de gravedad en la colisión entre un tractor y un turismo.

En el término municipal de Verdu, chocaron el turismo matrícula Andorra-4.380, conducido por Enrique Torres Torres y el tractor matrícula de Lérida-7.228, conducido por Ramón Puig Barés, que llevaba como ocupante a Tomás Badía, Pedro Torrales y Miguel Creus, los cuales lo mismo que el conductor del turismo, resultaron con heridas graves.

Todos ellos fueron internados en una Clínica de Tárrega.

La casa más acreditada de Palencia
I. G. DIARIO-DIA
FUNDADA EN 1882
Calidad, modernidad y rentabilidad de todos sus impresos

# T.V.E. PROGRAMA PARA EL DIA 30

SOBREMESA.—2,00: Presentación y avances; 2,05: El mundo en que vivimos; 2,20: Sonría por favor, presenta «Cancionero»; 2,50: En antena: «La música», por Antonio Fernández Cid; 3,00: Telediario; 3,20: Punto de vista; 3,30: Novela, presenta: «El collar», de Víctor Vadórrey; 3,50: Revista para la mujer, presenta «Belleza»; 4,00: Laramie, presenta: «El paso».

JUVENIL.—7,00: Presentación y avances; 7,05: Chavales.

NOCHE.—8,00: «Huckleberry Hound»; 8,30: Adelante el inventor; 8,50: Dibujos animados; 9,00: La primera guerra mundial: «El día del armisticio»; 9,30: Fiesta brava (comentarios taurinos, por Manuel Lozano Sevilla); 9,45: Telediario; 10,00: Avance de programas; 10,30: El Santo: «Los terroristas»; 11,00: A toda plana, presenta: «El viaje de Su Santidad el Papa a Nueva York. El nuevo concurso. Pescadores españoles en Sudáfrica. Las Vegas»; 12,00: Telediario, el programa de mañana, despedida y cierre.

# Aumenta el número de mujeres que ganan más que sus esposos

## Contrariamente a las apariencias, este fenómeno da una mayor estabilidad a los matrimonios

PARIS. (Crónica especial para Agencia FIEL-DERI, por A. de Vries).

Hace 50 años, el que una mujer casada ganara un sueldo era algo excepcional y con fecha mucho más reciente lo era también el que ganara más que su marido. Sin embargo, el caso es frecuente en la actualidad, según demuestran las estadísticas aunque los motivos varían.

En la primera entran las mujeres cuyo marido está enfermo, no ha terminado aún la carrera, está en paro o ya jubilado. Se calcula que, en Francia, de cada cien familias en que la mujer gana más que el hombre, entre 70 y 75 están en este caso. A la segunda categoría pertenecen los matrimonios en que los dos trabajan pero ella gana más, sencillamente. Esta situación se presenta muy a menudo en la URSS y los países comunistas, siendo menos corriente en Occidente, incluídos los EE. UU.

Una cierta diferencia a favor del sueldo de la esposa es más frecuente entre empleados y funcionarios. En Francia, Alemania, Bélgica, Inglaterra, Suiza y otros países europeos, es fácil encontrar secretarias de dirección, profesoras, etc., mejor pagadas que sus maridos.

En las profesiones liberales no hay regla fija. Abundan las doctoras, farmacéuticas, abogadas, etc., que ganan más que sus esposos ejerciendo la misma actividad u otra distinta. Cuando se trata de mujeres que tienen la carrera de arquitectura o alguna especialidad de ingeniería, suelen ganar más que sus esposos si éstos practican otra carrera, pero en general ganan lo mismo que sus colegas masculinos.

Dejamos aparte las mujeres que dirigen o son propietarias de negocios, comercios de todas clases o se dedican a la modistería. Si el marido es funcionario, empleado u obrero, evidentemente ella ganará más, pero en los dos primeros casos el matrimonio trabaja conjuntamente y sólo sucede que a la mujer la que ha aportado el negocio.

La invasión femenina en las facultades va a aumentar todavía más la supremacía económica de las esposas, como ha sucedido en la URSS, donde de cada cuatro médicos tres son mujeres, casadas muchas veces con enfermeros, empleados u obreros.

¿Cuáles son y serán las repercusiones sociales y psicológicas de esta situación? La más evidente es la de una mayor estabilidad económica, no sólo por cobrarse más sino porque la mujer puede administrar con mayor independencia, suprimiendo algunas injusticias. Es claro también que el padre perderá algo de su prestigio ante los niños.

En cuanto a la mujer, al no verse sujeta económicamente a su marido, puede tender a separarse con más facilidad de un marido que no le conviene, pero lo más probable es que el saber que su esposa no lo necesita tanto en ese aspecto sujeto al marido que antes hubiera abusado tranquilamente de la paciencia de la mujer sabiendo que ella tenía que aguantarle si no quería encontrarse sin medios de subsistencia.

M.C.D.2022